盛京時報
發行者 康德新聞社 新京特別市中央通四三號
發行所 康德新聞社奉天支社 奉天市大和區隅田町九號
報費 每月一圓五角 每份六分 國內每份 廣告每行 (二十字) 四圓 長期另議

軍政實施僅一週年
凡百建設均飛躍進展

【仰光二日電】日軍自去歲掃蕩全緬甸後、六月三日即布告先頒之軍政、瀕後及八月一日、乃設立以巴廬氏爲首班之緬甸行政府、至本年一月廿八日、東條首相復宣言承認緬甸獨立、繼之巴廬行政長官、乃訪日本、實本東亞相又訪問緬甸五月八日、以巴廬長官爲委員長之獨立準備委員會亦行結成、凡此種種世事、又將復至、當茲軍政布告一周年之際、此一年間緬甸實遂行夢想不到之驚天動地之大進展、以大東亞共榮圈之有力之一環、努力奮起、協力日本對大東亞戰爭完遂擧盡全力、在在邁進、以此値得紀念之日、已迫於目前、二日軍政監部政務部長大迫元繁氏、乃談述緬甸軍政一年之業績如左、

緬甸前途無量

緬甸軍政於此一年間、已遂行飛躍之進展、緬甸之軍政、一般概本於作戰上之需要、而分爲對於軍政及民政之制度、爲即應作戰上之必要、軍政萬無遺漏、一方對於民衆之民政、亦以巴廬長官爲指導者、以行政府各部首腦者之熱意及努力、一應整備行政機構、其於中央地方之政治力之滲透力、非常顯著、國內輿論之統一自加巴馬珍耶達聯盟結成以來、在在進行、如英統治時代、民族團結力之缺欠、亦以此漸次修正、各民族協和之新緬甸國建設、今已就緒、治安亦於日本軍之指導下、收得良好之成績、此際、斷行地方警察之强化刷新、將大批之優秀人材、送於各地方、力謀治安之確保、此行、產業亦漸次恢復舊觀、順利進行、同時輸送機關、亦早恢復、如鐵道、道路、橋樑補修工程、已以住民之熱烈之協力、收得偉大之效果、至形成緬甸產業之大宗之米穀問題、則講求米穀之蒐貫配給、貯藏減作防止措置、當局并時考慮補種對策、關於物價、雖不免因周圍之困難條件所約制以至需給狀態缺欠圓滑之相貫統制、然生活必需品則設定公定價格及基準價格、以期價格之安定、又對通貨膨脹之傾向、於全圖軍官民節約公費之同時、實行設立緬甸庶民銀行、並復活當鋪、而努力於購買力之吸收、軍票之信用爲緬對之事對民衆頗與以良好之印象、與現地通貨毫無阻碍、教育方面則傾注於日本語之普及、以企大東亞共榮圈理念之徹底、本年共設日語學校五十處、文部省所派遣之十名日語教師、不久即可到任、一月二日設立海員養成所、洗船養成所、以海事局爲中心、而實施必要之教育、通信郵政事務則開始電政郵政兩日、衛生方面則設立義勇救護隊、開設民間病院、使民衆之衛生向上、所以爲虎疫、鼠疫、痘瘡、天然痘所犧牲者乃行漸次減少、於此堪注目者、爲敵機烈空襲民防衛之組織是、客歲十二月十三日每各防衛地均有防衛連絡委員會之創設、義勇消防隊、義勇救護隊、防空監視隊、鐵道公路愛護隊、飛行場愛護團、已全組織矣、其支持者爲士候、市町村長、以青年層爲組織之中核、頗有新的義味、對新緬甸所担任任務極大、參戰體制已然確立、國內體制確立與民生復興爲重而且大之事、巴廬長官之政治地盤亦極鞏固、緬甸民衆政治之自覺也更爲昂揚、由於親日政策緬甸之建設也將日益進展、

帝德宏遠軫念文教
賜十七大學長覲見

【新京】康德十年度文教部直轄大學長會議、三日已在文教部揭幕、皇帝陛下、以時局下文教振興之重要性、當日午後特賜阿部師道大學長以下十七名大學長、及盧文教部大臣、田中次長、木田庶務、佐枝教學、耿教化三司長覲見、俾該等仰體文教之重要、奮勉前進、當日午前十時半、盧大臣以下各員均着協和禮裝、儀態嚴肅、晉宮靜待于東便殿、片刻

皇帝陛下御臨便殿後、當由熙宮內府大臣、吉侍從武官長、金侍衛處長等侍立、賜盧大臣以下全員列立覲見、在我國第二期建設、文教振興途上、陛下殷殷垂念文教、曩者曾巡狩安東地方、躬親巡視文教之情況、今復賜全國大學長等覲見、誠可仰悉

陛下帝德之宏遠、而 軫念我國教育之前途、今後全國國民應即仰體 帝德、盡瘁于教育報國之大任、方可副 帝慮于萬一也、

皇帝陛下、猥蒙

皇帝陛下賜以覲見之盧大臣以下各大學長、對 帝慮軫念時局下文教之宏遠、無不誠惶感激、退出 帝宮正午休憩、午後自一時續開、先由中央說明、

（一）教師之鍊成

（二）學生訓育之徹底學生勤奉制度之實施等指示事項、晚四時、許散會晚七時出席、盧大臣在中銀俱樂部舉行之招宴、至是第一日乃告終了、再其第二日之四日則爲懇談、及連絡事項、並舉行學生勤奉隊司令任命並司令旗授與式、以及與田中次長及武部總務長官施行懇談、

發揚皇軍威力之我軍〇〇砲隊 (陸軍省許可濟第一〇一號)

振興文教刷新教育
文教部開首次大學長會議

文教部自創設以後、爲達成一大使命、乃本諸我國第二期我國文教振興教育報國之軍一建設滿本策大綱之文教振興方策、節節進行整備、刷新全國教育體制、迄今已獲得相當之成績、今鑒於時局下我國大學教育之重要性、受於三、四兩日在該部第一會室、召國直轄大學長舉行文教部創設後、首開大學長會議、以開誠布公徹底討論今後大學教育之根本推行辦法、及其他有關時局下學生鍊成之重要問題、該會議之第一日已於三日午後八時半開幕、出席者政府方面到有盧文教部大臣、田中次長以次關係司科長、勤奉局長代理、(勤奉局總務處長)來賓方面有關東軍、在滿教務部、協和會、帝國教育會、總務廳等代表者、學校方面則有建大、法大、全國各文教部直轄醫大、工大、師大各大學者、以及中央師道訓練所長、預備校長、開拓醫學院長、留學生等約六十餘人、首由盧大臣訓示、次由田中次長致辭、閉之全體參晉帝宮、覲見

盧文教部大臣謹話

【新京】盧文教部大臣於帝宮退出後發表謹話如左、當此未曾有之大戰爭下、召開大學長會議、猥蒙皇帝陛下對該學長等賜以覲見、拜察帝慮、對於時局下之文教關垂宏遠、誠不勝惶恐感激之至、此時文教之振興與青少年之鍊成、均爲國家之緊急要求、本大臣痛感所負職責之愈加重大、自應銳意努力、以期收得成果、爲教育者及學生、亦各宜省察其使命之重大、集中總力精勵職事、一心一意忠誠報國、以期奉副帝旨而邁進於聖戰完遂也、

盧大臣訓示要旨

【新京】本年度首屆文教部直轄大學長會議第一日（三日）席上盧文教部大臣訓示如左、（要旨）

本日當舉行大學長會議之際、本大臣得與諸君會聚於一堂、聊述所懷不勝欣快之至、方今大東亞戰爭刻刻進展爲國民者、自應更具一層深切之覺悟、率體前次渙發之關于時局詔書之趣旨、闡揚我國立國之大本、使全國民、歸趨于建國精神之一途、將鞏定東亞之國民之信念、益加堅固、前者本大臣拜命爲文教部大臣之際

皇帝陛下曾賜優渥之聖諭、本大臣對于文教之振興益加深切之覺悟、政府亦于去年爲對處時局、而有基本國策大綱之公佈、有前此行政機構一部改革之斷行、俾文教行政、脫離他部而獨立、以期遂行其使命焉、尚賴諸君體認思現下世局之推展、充分考察國策之指針、更將教育的觀念轉換爲時局的觀念、率先垂範、對於時局下大學體制之整備、銳意鑽研、以期學業教育報國之赤誠、有厚望焉、

實現滿洲建國之理想、建設當强之道義國家、及充實之國力、其首要條件、乃在於教育之振興、尤以現下聖戰已獲定勝利不敗態勢之時、確保國民不動思想堅持必勝信念者、殊爲極端緊要之事實、固然偉大之智力與莫大之物力、於戰力增强上有其不可或缺之重要性、但欲急速促進聖戰之完遂、積極糾正舊秩序之惡習、完成永遠之共榮圈、而得百般之進展與科學術急速之進步向上者、亦可謂爲不可忽視之要件、由是以觀當前焦眉之急務固在戰力之增强、而我滿洲國第二期建設途上、教育一事殊不能不嚴加注意也、蠡者政府鑒於教育刷新之重要性、而有文教部之創設、今

皇帝陛下又賜吾等覲見、吾等凡供職於大學教育者且應深體國家揭要人材養成實務之重大、日夜仰念帝慮、粉骨碎身、精勵於教育之刷新、昂揚以盡奉公之誠而副 帝旨是所切望也、

蒙賜覲見 畜產大學長謹話

【新京】猥蒙皇帝陛下以覲見之各大學長當由宮中退出後均惶恐感激無已、其中新京畜產獸醫大學長、新美官太郎氏謹之際發表謹話如左、

本日當文教部舉行學長會議之際、出席會議之各大學長猥蒙

皇帝陛下賜以覲見、全員對陛下關垂大東亞戰爭下教學之帝慮、實不勝惶恐感激之至、夫教育乃立國之大本、百政之基礎、欲期

大學長等訪問 梅津司令官

【新京】三日午前、蒙賜列立覲見光榮恐懼感激退下之阿部師道大學長等十七大學長及盧文教部大臣田中次長、木田庶務、佐枝教學、耿教化各司長、隨即訪問關東軍司令部、對梅津軍司令官有所致詞、

德空軍五月中戰果
墜赤軍飛機達千餘架

【柏林一日電】德國空軍省、一日公表五月中之戰果如左、

德國空軍及高射砲隊、擊墜來襲本國並佔領地帶之反樞軸飛行機五百五十架、其中有三百十架爲四或双發動機之重爆炸機、而德空軍之損害爲百二十八機、大部分爲戰鬪機、於東部戰線、總計擊墜擊破赤軍機千二百十三架、其中千六十一架、爲空中戰擊墜者、百十四架爲高射砲擊墜者、三十八架爲於地上擊破者、德軍之未歸還機百四十三架、完全擊墜、

翼贊會事務總長 丸山鶴吉氏允就任

【東京三日電】翼贊會爲補充後藤副總裁兼理事務之事務總長、東條總裁、於三日午前十一時、在官邸與丸山鶴吉氏會見、懇請就任事務總長、當得其承諾、爰而發表如左、

丸山鶴吉

任命大政翼贊會事務總長辦理事務總長事務

後藤 文夫

解職、

丸山氏任總長 前途頗堪期待

【東京三日電】大政翼贊會事務總長、在前此內閣改組後、即辦理後藤副總裁之事務、以迄今日、其後任、因後藤副總裁兼職中、而我國政治体制機構、乃於政府、翼贊會、翼政會三位一体關係中推進者、前此、後藤副總裁、復以與亞總本部之創設完了爲機會、在翼政會間之關係上、以國務大臣名義而行入閣、又鑑及時局現階段而要請强力展開翼贊運動之現狀、因確知副總裁之兼任事務總長、即催辦事務、必亦甚忙、故急速樹立補充任務之方針、結果、方起用丸山鶴吉氏、關於丸山氏之就任事務總長、尤堪期待之處、即創設後復有問題之興亞總本部、今後措置、並推進緊密一体化之翼贊運動等點也、期翼贊本部機構、將亦因此而

國民學校長會議第二日

【新京】昭和十八年度國民學校會議之第二日、於厚生會館午前八時開會、岡池激務部長、就議長席、作如左之指示事項、質疑應答之後二日間之日程全部完了、午後見學滿映、觀賞映畫『新嘉坡總攻擊』後解散、

指示事項

一、關於在關東州及滿洲國帝國臣民教育令制定之件、

一、關於培養戰力增强徹底之件、

（1）國防訓練之强化的轉換、

（2）體育訓練之戰時化

（3）對勤勞增產之協力徹底、

參議會會議通過事項 (三日)

【新京】

一、地方官署臨時職員設置制度中改正之件、

一、警務總局官制中改正之件、

一、康德七年勅令第百五號、諸官制中關於警正警佐、警尉定員之件、

一、地方官署臨時警察職員設置制中改正之件、

一時消長決非衰退
德潛水艦戰英仍感大恐怖

【里斯本二日電】據倫敦來電、英國海相亞歷山大、二日於下院、言及通商破壞戰『對德國潛水艦對策、最近稍加改善、入五月以來、反樞軸軍擊沈、德國潛水艦數、比較前六個月、約增加百分之二十五、美國建造之船舶亦增加、船團之護衛艦艇並飛行機亦繼續、担當任務、今後因德國潛水艦攻擊而喪失之反樞軸船舶、更可望減少』雖作以上樂觀的言辭、但仍極擔敵、對德國潛水艦猛威之恐怖、乃又言『將來之各種困難宜無所得來、由於敵國所持、船舶仍須大量喪失、亦未可知、樞軸軍今後必更將全力集中於潛水艦戰之强化也、』而大放悲鳴矣、

記者哈林斯乘賓、會見海軍總司令戴尼志元帥、對最近亞歷山大之言明、不過一種樂觀的態度而加以指摘矣、談述如次、亞歷山大之言明、不過美英兩國、希圖除去德國潛水艦猛威之印象、戴尼志元帥述稱、樞軸潛水艦之活躍、日德意三國海軍、常追逐反樞軸艦船於港灣、而加以攻擊、注全力以消耗之、反樞軸軍、如何實行防禦方法、此方面亦有新的對策、偶然於五月中擊沉船舶減少、決非潛水艦之活躍緩和、乃係海上戰鬪之消長而已、潛水艦除之五月中戰果、爲三十八萬噸、若更加算日意兩國潛水艦之戰果、則達七十五萬噸、由一月至五月期間、日德意三國潛水艦之擊沉噸數、約達五百萬噸、

皇軍攻擊精神 頗使美軍恐怖異常

【斯德哥爾摩二日電】據芝加哥合衆社電訊日本軍將兵、於南太平洋戰線、如鬼神般的攻擊之精神、頗使美軍恐怖之傳達如左、第一線之美軍、被日本軍熾烈的攻擊、頗抱恐怖之感、率直的承認日本軍至死敵鬥的事實、據美軍之公報、新幾內亞戰線救後方、日本軍於食糧根絕之時、雖食糧草樹根亦猶戰不已、擊退最後一兵外、無他策對最後一息亦必獲勝利之日本軍旺盛的攻擊精神、美軍驚嘆不已、

山本元帥殊榮
蒙久邇宮殿下御禮拜

【東京二日電】偉勳永遺萬古不朽之故山本元帥國葬日已迫於三日後、二日晨蒙久邇宮朝融王殿下、於山本元帥靈前御拜禮、殿下於午後五時十五分、御抵水交社、受島田海相出迎●米內葬儀委員長先導、御參進正裝室、於靈前、敬虔拜禮、向護國雄魂表明御弔意、次在別室有感激之喪主義正令夫人敬謹答謝、賜以懇篤的御弔詞親族及關係者一同感激咽泣、恭送御歸還、

御贈元帥勳章 已供故元帥靈前

【東京三日電】畏蒙我皇帝陛下、垂念親邦故山本元帥之偉勳、傳出御旨、御贈與最高勳章大勳位蘭花大綬章、於三日午前、我王駐日大使、赴海軍省訪問嶋田海相、傳達該勳章、由海相受理、當即供於水交社正裝室之故元帥靈前、

山本元帥國葬 委員協議事務

【東京三日電】故山本元帥之國葬、即在二日後、於一億人敬弔之中、執行於日比谷公園祭場、木香沁溢、杉木所製之祭場幄舍、幔門於三月完成、天幕高張、二千六百坪之地面、鋪滿潔淨之細沙、雪白之靜寂、將行當日之來臨、本日午前九時在日比谷公會堂、由米內葬儀委員長出席之下、開國葬之委員協議會、對國葬委員等全般研討終了、約三十分許、相任職務、及配置等、事係坊城伎長伯爵等、最後一切均備就緒、

東條首相致詞要旨

不待言戰局愈形重大、日本國民聞山本元帥戰死陣亡、二千數百名勇士於阿次島壯烈玉碎、其他於廣袤戰域、驚天地泣鬼神之將兵勇戰奮鬪之報、無一不繼其後、蹶起誓不擊滅美英不止者、當此之秋、世之指導者、宜留心於應如何使一億國民之誓移於實踐之點、若此誓只終於空口徒喊、則不能繼此等忠勇英靈之後、又不能安慰此等勇士之雄壯氣魄焉、今國民必須人人、於其職域、又於其日常生活中、不斷實踐此等、蓋時局之階段早已過議論之時、今正爲實踐之時耳、於地方居大政翼贊運動指導地位之諸君任務、愈加重大、已不必贅言、而深懷職員以身率先垂範、今後益爲吃緊事、今於由全國會同之機會、得諸君闡明新決意、詢令人氣强、諸君之任務隨同戰局之推移、愈加重大、切望努力躬行實踐、不知諸君以爲然乎、

現在時局應排除空言
翼贊會席上東條首相激勵詞

【東京三日電】對應劇烈之戰局、要請爲翼贊運動指導者之率先垂範、翼贊會開全國的國民運動總會議(見)、東條首相爲翼贊會總裁、三日正午招待、出席會議之翼贊會中央會、全國地方支部事務局長、壯年團長等八十餘名、於首相官邸、舉開午餐會、翼贊會之後藤副總裁、山田翼壯副團長等十餘名、政府側之東條首相、安藤內相、內閣四長官等出席、共同午餐、食畢後懇談、于后二時過散會、席上東條首相、謂時局之現階段、早已非議論之時、正爲實踐之時、全國民當繼忠勇英靈之後、當於日常生活中實踐、故翼贊運動指導者之諸君責任益重大致激勵之辭如左、

下航船團偉勳
排除困難終告成功

【下航船團二日電】拿捕船下航成功之陸軍〇〇水上部隊、其與地上部隊之作戰聯絡、因地位之關係、幾無人知其勞苦、今聞〇〇部隊長以下之下航成功談如次、

〇〇部隊長 大東亞戰爭下、船腹之增强爲重要事務之一、曾盡心想到揚子江上流拿捕船之下航策、但該方面上流有敵人機雷、及水中障碍甚多且對岸五百米地方尙爲敵人第一線陣地、所以須保持機密、船舶並未使用數年、重要器材之準備須考慮種種條件、

〇〇少佐 當船舶不足時、則使拿捕船下航、實行有意義之工作、對此傾注甚大之努力、船員之募集、自然也需要甚大之努力、而於燃料補戰、頗覺勞苦尤爲敵前之作戰、畫間工作、全不可能、只可實行夜間作業、不僅不用燈火之類、即如燃煙之微火、亦嚴行禁止、雖嘗此苦難然兵士極力忍耐、與作戰進展同時、急速進行修理、對於下航水路之機雷發現、續行難以想像之作業、於短期完成此大作業、誠爲御威光之使然、對此兵士船員之努力、令人垂頭、

〇〇中尉 余加入調查班、着手船能運轉與否及其他詳細調查、數個年來放置而生紅銹之器材運轉、殆當降雨期、愼重從行、並無何等障碍、作業之進步、令人欣喜、余最憂慮者、爲中國人之募集、故於〇〇極秘密中遂行、對彼等之行動、亦取愼重之態度、極力嚴保企圖之不洩露、不料、竟服從命令此亦爲日華同生共死之所現、對於下航最感苦心者、爲水流、且皆爲永年不航行者、故變化亦多、與機雷之數設處分、司費許多苦心、

社說
禾苗暢茂確保豐收

在勤勞增產。完遂聖戰的原則下。我全體官民。已昂揚舉國皆勞的熱烈意氣。一齊努力邁向增產之途。尤其對農產物的增產問題。自春耕期前。即官民協力。確立萬全施策。施肥播種。因地之利。盡人之力。完成春耕期間的本格作業。爾後。則天惠愈加。播種完了以來。即風雨調順。儼然五風十雨。無過或不及之遺憾。因之。田間農作。興高勃湧。男耕女饁。滴曬農時。於是禾苗發育。無論大豆高粱包米穀麥及其他種種農作物。皆勃然旺盛。綠漫隴畝。凡山陬原野。暢茂一碧。且全國皆然。所以三農有慶。皆大歡喜。即政府官吏。與都市民衆。亦莫不喜形於色。以爲增產報國。確有豐收把握。以此完遂聖戰。確與我國農耕地帶與兵站基地之最大使命。寄與親邦以作糧上豐富資源。爲推進勝利之基本。不僅我日滿兩國之福。實大東亞之共幸也。

農諺有之。『見苗三分喜』。今不但見苗。且苗旺盛肥碩。未來之豐收。已是有七八成厚望。現在已入夏季。正當努力除草。及愼防害蟲期間。國人習慣。每信賴十年九收。天惠優厚。對於除草及防害蟲等事。常漫不經心。往往肥碩禾苗。漸爲蕪草害蟲所侵蝕。土質。中署養水分。亦爲蕪草所分攝。後變亂不穀。至秀實時期。乃質量俱有褪色。至對防害蟲之技術與設施。更夙無研究。因而大好禾苗。當爲害蟲所蠶食。坐視而不能救。試觀大年。致收穫幾不可期。今宜痛念此等課督。當此亟須亡於除草及善防害蟲期間。農家必全體動員。勤勞於隴畝間。努力除草工作。且須擧個相互助精神。對於禾苗之大小緩急。觀合協力。交換工作。務使無一雜之苗。爲草所蔽竭。如田中之苗尙幼。草亦未長。勞可較易。而乙苗已濃。草方滋蔓。則黨黨相里。即宜合力共除乙田之草。依則必要。再合力助甲。如此協力。其工作能率最速。不但農家宜如此相互爲助。即其他業者。及青少年團。學校師生等。亦宜應勤勞奉公精神。發揮增產報國熱意。自動參加。盡除草義務。視此工作。不僅幫助農家。亦爲食糧增產之國民天職。自當時時盡力。毫不容辭。況爲完遂聖戰。寄與親邦之最大前提。更屬責無旁貸。同時。對防害蟲之道。則宜講遵農村技術指導員指示之方。確切實施。最好由指導員諸君。於可能範圍內。集合農民。分村或分地區舉開防除害蟲講習會。徹底灌輸防除害蟲之常識與方法。然後更由講習完了各農民。轉相傳授。必使此種知識。普及於全國農村。預絕害蟲之根源。方無蟲災之虞。是不惟一年之計。實亦百世之大計也。

由今年禾苗現勢觀之。固可確保豐收。但如於此際。對除草工作。及防害蟲之道。不能徹底實施。則私家減收之關係猶小。而影響於增產報國。完遂聖戰。其罪實大。是在各農村必皆具此等覺悟。任何一人。亦當竭力盡力。助此盛忙。且宜善盡勸導監察之責任者也。

三山牌牙霜
San Shan
三山牌牙霜 ミヤマ齒磨
滿洲生活必需品株式會社

西村洋井 日滿特許 西村式
製作科目
不凍抽水機
達會馬抽水機
威克抽水機
消火抽水機
其他各種抽水機
西村製作所
本店 奉天大和區八幡町13 電(3)6401
支店 新京興安大路522 電(2)1786

(奉天省認可濟)
創牌子 大賤賣
希望發財 速備時候
尚蒙惠顧 當天發送

防蟲衛生球
一磅重四五〇瓦(滿斤九兩約一百三十粒)單價四角
包裝每麻袋內裝七十磅批發價㊃二十八圓(麻袋奉送)
訂貨請先匯款運費客貨負擔發送由客車或貨車希指定
製造發賣處 鼎大藥房理化工場 奉天省海城縣中街
長途電話二七八番 ・ 受信私書函二四號

姙娠浮腫
婦女當姙娠期中，若身體忽然發生劇烈浮腫，則多半由於體內缺乏維他命B，或因中毒而損及心臟或腎臟所致，須積極治療，否則無論對於母體或胎兒都有危險的
最好服用
「若素」是唯一徹底的療法，因它是胃腸營養聖劑，所含營養素不下數十餘種，服後不僅能大量補給維他命B，尤有振起食慾，提高營養，增强體力，調整便通，解毒等偉效，請速服用
若素
同化性維他命B與三消化酵素之複合效果
(藥價一日・僅數分錢)
新京・奉天・大連 若素製藥株式會社

382

縱橫江南戰線三百公里
殲第十集團軍主力
巴山堅壘亦難阻日軍

【東京二日電】由五月中旬以來、自洞庭湖西方地區、亘宜昌對岸地區一帶、對江南山脈之敵重慶軍並共產軍、續行殲滅中、日本華中軍由五月十九日以降、對敵第七戰區代理司令長官孫連仲麾下之嫡直系江防軍主力、及第十集團軍（團長王敬久）主力及其他約十二萬之重慶軍、實施果敢進攻作戰、彼等恃巴山山系之堅壘、頑强抵抗、隨行被日軍與以

殲滅之打擊

江南作戰、完全達成目的、各部隊復歸原態勢、由作戰開始以來、至六月一日、判明此次作戰光輝之綜合大戰果、二日由大本營發表矣、日軍自五月中旬開始作戰以來、對敵第七戰區、由洞庭湖地區至宜昌之江南戰線、

長三百公里

闊百公里、地域內敵重慶軍及共產軍第二十九師團十師、並江防軍麾下九個師其中七個師（戰力低下至三分之二）、二個師（戰力低下至三分之二以下）、與以殲滅或與以大打擊、特於宜昌附近之敵陣地、自昭和十五年六月、日軍確保宜昌對岸之山地以來、兩軍以巴山山系之天自然要塞互相對峙、今已三年、敵方直認此爲萊茵河、重慶察知最近中國全國日本軍對該方面轉進、乃盛行宣傳此堅壘對日本軍之進攻戰力

呈全然無力

皇軍鐵袖一觸、重慶之防衛堅陣、即歸消滅、敵於本作戰、一場糊塗、迨日軍復歸原態勢、又卑怯作虛構之宣傳、謂將日本軍擊退、一方在華之美國空軍、與此呼應、對日軍出以游擊、每次均被精銳日軍荒鷲、

與以擊碎矣

重慶給爲關門之第七戰區之潰滅、日日低下、重慶抗戰力受決定的大鐵槌、江南作戰之意義、極爲重大、

深入渝防衛前線
敵方對第七戰區窮籌對策

【廣東二日電】由於在洞庭湖畔及其北方根據地湖北省境展開之此次夏季進攻作戰、日軍遂深入重慶防衛、最前衛之第七戰區、直搗重慶之前面、此次日本軍作戰地域、乃扼重慶咽喉之重要地帶、且被擊滅之部隊、亦爲重慶最强之精銳部隊、故重慶非常狼狽、而至不堪收拾、據二日之重慶廣播謂軍政部長何應欽一日急遽由前線招還第七戰區司令長官陳誠、與副參謀總長白崇禧、舉行三者鼎座緊急軍事會議、關於對現下湖北戰線之防衛、有所協議、重慶方面、前此曾爲於緬甸作戰之重要性、爲雲南防衛、曾將一部之部隊、由第七第九兩戰區、調轉雲南方面、聞已完畢一切之異動、然以果敢機能之日本軍之攻而、敵遂吃得慘敗、而防衛之重大難關、只得再變更全線重慶軍之死傷、於前記之軍首腦者會議中、似亦以此爲重要議案、

破機雷而猛進

【湖北前線某地二日電】揚子江中、宜昌、沙市間水路、陸軍部隊之荊州、沙市間水路開作戰之次〇〇日陸軍〇〇水上部隊、衝破長江濁流、開始溯達二百四十粁之下江作戰、此處自中國事變以來數年間、渝恐皇軍進攻、繫設多數機雷、今次既突破此險、更排除在灘美空軍阻碍、〇〇日午后、平安進抵〇〇、鹵獲敵船五十餘隻、此深足補綴於他日之戰況、考此船隻、大部爲無痕者、亦爲敵國美英物也、

澳不安感益深 將實施保安法

【里斯本二日電】澳洲現正陷於惡性通貨膨脹之危機、而各地復頻發要求改善待遇之勞工紛爭事件、此對軍需生產影響甚大、據英特拉來電、澳洲政府前於上月二十九日、曾頒佈國民保安條例、並定於日內實施、該條例乃爲防止罷工、停閉工廠或停止生產發生而頒佈者、

事實勝雄辯
看！日軍空襲的良好作品

美國當局、遮蔽國民耳目、極言損害輕微、然終弗能抗日本大本營正確之發表與輿論、去年十二月七日、始不得已而吐露、『日本軍急襲夏威夷、美國太平洋艦隊全滅』、本照片即當時美國新聞雜誌所發表者、足証個中事實爲如何矣、『照片爲被直擊彈破毀之驅逐艦蕭號、殘骸橫於乾塢』（海軍省許可記）

德發表戰果

【柏林二日電】總統大本營於二日曾以公表發表、「德潛空軍在五月中曾擊沈反樞軸船七十六隻、計四十三萬噸、並對以外二十四隻予以亘大損害」、之旨、右七十六隻船舶中之六十五隻（三十八萬噸）、乃德潛水艦所舉之卓越戰果、在同期間、德海空軍與反樞軸海軍部隊之作戰、曾擊沉彼等之克爾威特艦一隻、潛水艇一隻、哨戒艇一隻、水雷艇七隻、予驅逐艦三隻、潛水艦一隻、水雷艇七隻、哨戒艇二隻、以巨大損害、

敵攻西西里島 擊沉一艦退去

【羅馬二日電】意軍司令部二日發表、反樞軸海軍部隊一日午后曾來攻突尼斯與西西里島中間之潘特萊利亞島、是以該島意軍砲台、立時進行反擊、遂擊毀敵艦一隻、其他退走、

美軍誇張宣傳

【布宜諾斯愛里斯一日電】據華盛頓來電稱、美國陸軍航空部隊司令官中將阿諾爾特氏、於一日蒞臨陸軍士官學校卒業式、並行演說、誇張宣傳反樞軸軍之決戰、由本年中開始如左、反樞軸軍、對於「決戰之軍」之萬端的準備、既已完了、於五月中補行大西洋並太平洋、輸美英軍之軍用機、達千八百機之多、

鋼鐵業起恐慌

【布宜諾斯愛里斯一日電】華盛頓來電、美國煤礦夫之罷工、予鋼鐵業側甚大影響、故頗被注視、及至二日、華盛頓鋼鐵業代表、言明如左、因煤礦罷工、今週的鋼鐵生產減低百分之二十五、生產量、果延至來週、將達百分之五十之數、

美發表造船數

【布宜諾斯愛里斯二日電】據華盛頓來電＝美國政府經行宣傳船之大量建造、美國海軍委員會於一日發表五月中船舶建造數如左、一、五月中美國國內造船所建造之船舶、合計一百七十五隻、噸數合計一百七十八萬二千噸、一、建造船舶中、有一萬六千噸級油槽船十五隻、及里巴特型一百〇二隻、

於宜昌前面、敵曾盡現數年築成儲渠、而自稱難攻不落之永久陣地、亦被突破、於爾高七千米之峻嶮地帶、對蔣系軍最精銳之第十八十九兩師、與以潰滅打擊後、在二十二、二十四七將漁洋關長陽攻略、自〇〇方面進擊之部隊、於偏岩附近、又將第二十八軍之敗殘九師、加以擊滅、北進後、更將據守巴山山系最後防線、頑强抵抗之第十八軍、從事猛攻、使其潰滅、至是與兩次亘二旬間、而進攻之標、遂告終奚、觀諸此次作戰之特性、克服湖南沼澤港河地帶、制壓偏岩安鄉後、又趨至西鄂附近山岳地帶、戰場情況、逐爲之一變、戰鬪方式、亦隨不同、以獨創之主導作戰以遂行戰爭、又、於此次之作戰、敵已入於不能再起之情況、觀大本營之表、即發可謂如燭火突、在西鄂北方怯於日軍進攻之敵側軍師長等、莫不只顧自身、棄部下遁於後方、至於其部下、則亦換便衣而潛逃、軍規極亂頗能現出重慶末期的情況、

增强戰力企畫要綱
日議會擧協贊之實作萬全準備

【東京二日電】政府於一日閣議決定第八十二議會之中心題目之戰力增强、企業整備要綱要旨、因臨時議會召集詔勅、於二日業已公布、貴衆兩院、於三日間之短期議會擧協贊之實、確立擧國總進軍體制、發揮翼贊議會之眞價、關於對臨時議會策作萬全之準備、衆議院、於二日之發起人會、關於由十二月之政府提出法律案並豫算案決定開始事前審查、又、貴族院於、九日在調查會發起人會席上、與衆議院同樣、可及的迅速着手議案事前審查決定其態度、但一方政府在四日閣議提出戰力增强企業整備要綱決定法律案要綱、基此、十一日閣議、將議會準備完了、隨同文化、貴衆兩院之要求、使各當該責任者、說明其會提出案之內容闡明政府對於突破決戰之重大決意、要求議會完全的協力、於臨時議會新使命發揮上、傾注努力從而本期議會、以十二日開始之衆議院調查會、議案事前調查、實質上視爲議會審議開始、在政府翼政會緊密協力體制確立之今日對此附與決戰的新性格、良值注目、

日八十二次臨時議會
詔准六月十五日起召開

【東京二日電】日政府爲確立强力戰時體制、要求議會贊助戰備應急企業、與食糧增產等豫算案及法律案、並向內外闡明日政府推行國策之信念起見、乃於上月二十八日閣議中、決定奏請召開第八十二次臨時議會、並行上奏木戶陛下、茲據日政府二日官報公布、已蒙詔准、即定於六月十五日起、在東京召開議會三日、

澳空長作泣訴
哀籲美英强化援助

【里斯本一日電】據墨爾鉢來電稱、澳洲空長得來克爾、於二日在墨爾缽恩、實行演說、泣訴强化美英兩國對澳之援助、其演說如左、「開始對日反攻以來、由於結成對日之包圍環、起初尚可能、日本軍準備攻擊澳洲、節節强化澳洲北方之海空基地、而威脅我等、日本持有廣大的人之資源、並擁有澳洲北方島嶼的大兵力、以澳洲現有之兵力、與此對抗者、亦不可能、然由美英援助澳洲、全然不充分也、」

故山本元帥之靈前 拜禮伴靈者絡繹不絕

【東京二日電】有勳位者對故山本元帥靈位拜禮日之二日、於東京水交社有中村孝太郎陸軍大將、左近司海軍中將陸海軍各省顯官等拜禮者、至午后五時截止、達三百六十名之多、且至國葬之前三日、每夜午後七時起至十時止、親族並部僚委員等伴靈、而二日夜爲鈴木貫太郎海軍大將、三日夜永野修身、加藤隆義兩大將、四日夜嶋田海相、及川古志郎大將等、與親僚委員等、追悼故元帥而伴靈、

對故山本元帥 華贈同光勳章

【東京三日電】中華民國大使褚民誼、於二日午後赴海軍省訪問嶋田海相、傳達中華民國政府向故山本元帥贈呈該國最高勳章之特級同光勳章、且此光輝之勳章、即供於水交社正廳室故本山元帥之靈前、

江南作戰迅即奏凱

【江南〇〇前線二日電】日本華中軍、前於二月中旬、亘一月間從事春季進攻作戰時、已收到偉大之戰果矣、其後於五月五日、更將其銳鋒轉向江南、對第二十六集團軍下以最後之鐵槌、在洞庭湖以西直迄宜昌之甚大戰線上、到處對重慶軍第二十九及第十集團軍、並孫連仲麾下十六個師、加以攻擊、使其受極大打擊、陷於不能再起之狀態、凡此、已於三日之大本營發表公佈矣、於此、試觀該作戰之經過、突破小河湖沼、而南下進擊之日軍〇〇部隊、克服所有之險惡地形、與惡劣天候、到處壓敵、雖行動開始以來、只僅三日但其要衝安鄉早被佔領矣、其後使用舟艇之日軍機動部隊、更將安鄉南方地區之敵第十五師、第七十六師、第百六十二師、暫編第五師、計五個師團萬人、加以包圍殲滅、相繼、便將銳鋒轉向西方、開始對十第集團軍進行攻擊於〇〇方面兵不血刃渡揚子江成功之日軍新銳〇〇兵團、與由南方北上之諸部隊相呼應、而進擊頑敵、據峽山岳陣地頑强抵抗之敵新編第二十三、第五十三、第百十八、第百二十一、第五十五、五個師五萬人、不久遂告粉碎、將戰線轉向西方

庫班決戰德軍大勝
毀戰車百輛隨處包圍赤軍

【斯德哥爾摩二日電】一日長、德軍開始攻勢、第三次之庫班決戰對德軍之共同攻勢、赤軍開猛反擊、德軍形勢完全有利、戰車五個旅團、狙擊兵約六個師、强行突破作戰、開始將赤軍包圍殲滅、而舉壓倒的戰果、甚於截至二日正午之情報、各地戰況綜合如次、

一、赤軍之攻勢主力集中於克里姆斯卡亞西方、以約二百輛之戰車爲前驅、向德軍陣地强襲、戰鬪開始後數小時即喪失五十八輛、僅有二十二輛戰車、突破德陣成功、然此係在庫伊穆斯科至毛達布安斯克之道路上、受德軍對戰車砲及高射砲之十字砲火、一輛未剩、全被破壞矣、

一、庫伊穆斯科西方之沼澤地帶、德蘇兩軍間、展開激烈之戰車戰、此處赤軍喪失多數戰車、至一日午後喪失二十四輛、

一、赤軍以一個旅團、企圖由塔曼半島入口之德軍陣地左翼迂迴登陸、僅有一個大隊上陸成功、主力蒙受德軍致命的打擊、而被擊退、而上陸之赤軍部隊、現在陷於德軍包圍之中、殲滅即在目前、

兩軍展開機動戰

【斯德哥爾摩二日電】中部戰線斯莫稜斯克西北方百公里伯里修地區之戰鬪、德軍當局對赤軍中止斯莫稜斯克正面攻勢、由西方出以大迂迴作戰、成行頑强重興、一日得由伯里修、陸續增援之援軍、形勢轉好、德軍主力陣地正面、終日展開機動戰、據DNB通信之報道、一日夕刻、赤軍喪失戰車十三輛、受德軍急降下爆炸機隊之集中攻擊、遂向北方潰走、戰鬪一時終熄、其他戰線赤軍局部的攻勢活潑、大體不過爲偵察德軍陣地之程度、受德軍陣之猛砲火、立即後退矣、

積極展開興亞運動
日閣議決定創設興亞總本部

【東京二日電】日本政府、由於日前閣議決定、創設興亞總本部、鑒於興亞同盟傳統、興亞、會員、以臨時措置讓與亞總本部後設內地之興亞支部、全使屬於總本部、至其解決、須待日後、翼贊運動與興亞運動之緊要性、限於內地、興亞運動之機構面、使由翼壯擔當之其根本方針、亘三四兩日於召開之翼壯全國團長會議席上指示之、而翼壯前此係行滿洲開拓民之選出、分村計畫、青少年義勇團之選出等諸方面、今更擴大於興亞總本部密接的連絡下、積極的展開興亞運動、

文部省協議會

【東京二日電】文部省二日午前九時、特於本省舉行大學院設立協議會、關于設立具体策作種種研究協議、及至四時、方始散會、

敵前修理鹵獲船舶
即利用溯航而下克收戰果
日陸軍水上部隊勞苦功高

【下航船團二日電】日本無敵陸軍〇〇水上部隊、曾於敵軍前面、現修補捕獲之船船五十餘隻、更突破於揚子江上流之敵軍與敵資源、封鎖敵軍至〇〇公里以外、如斯、長路下航即告成功、此等偉功實爲大東亞戰爭史上應特筆大書者也、現在向搶後介紹、以『血、汗、腊』滿成使命之將兵苦勞、『下航作業記』如下、

爲補充大東亞戰爭下之船腹、故〇〇部隊爲抑留於揚子江上流宜昌岸之英美所屬船五十餘隻、組成以國府山中尉爲班長之現地調查班、詳細調查放棄數年有餘、赤銹滿身之船舶、並留手搜索因敵側爆擊陣地進攻、而於揚子江上敷設之機雷源、於中歸國物、但因此等狀況、皆甚惡劣、敵爲軍爆炸船舶、及砲擊對岸之倒壞、故在決行上實有困難之點、然〇〇部隊長、仍以『擊滅而後已』之心情、抑制惡條件、而毅然發下決行命令、今於最前線之宜昌對岸、敵軍已布成跨爲頑强之江防軍三個師之堅陣、野砲、重砲、亂放砲彈、因之彼方之砲擊、極爲猛烈、此方陣敵側之距離僅爲五百米餘、徒若予企圖破壞而上時、必須乘夜而行、故嚴禁有燃燒火光及煙火類、在漆夜中、將兵實行修理破壞之奮鬪、防備破壞、船艙之漏水、積裝燃料等各種工作雖有修理不可能之半沈沒船、半浸水船等、但亦因資材之完備、而進展其鐵工速力、部隊長在暴雨之中、與兵士同揮鐵錘、兵士們皆口嚼乾麵包、修理損壞之船船、如斯、夏季進攻作戰方酣之〇〇日、五十餘隻之拿捕船終溯航而來、爲〇〇江上部隊船〇〇隻所誘導、以威武堂堂大船團、而破壞敵機雷開始下航、在行動開始之際、係以一月有餘之短時日、由於陸軍部隊之活躍、而決行〇〇公里之長路下航者、實亘古罕見之事也、故團繇宣此辛勞工作、爲〇〇部隊敢鬪之偉勳、

勿殺無辜 人類義務

英機盲爆同深憤慨
羅馬法皇對此痛加指摘

【羅馬二日電】反樞軸軍曾對意大利本土施以非人道的盲炸、而殺戮一般無辜民衆、此點已爲世所周知也、且敢行對修道院神學校乃至教會等、投下炸彈之暴擧、羅馬法皇當二日就任紀念日之際、曾指摘、『因各國皆行非人道的戰爭方法、故世界文明、今已陷於重大危機』、更對盲炸之暴擧言明如次、『因戰局之進展、故戰鬥法、亦隨之』向激烈、在一切軍事目標、及非軍事目標之間、皆認爲無何等差別、以至於殺死一名無辜之市民、廣言之、即威脅國民全體也、在歐洲戰爭當時、爲期交戰國、對空戰皆尊重人道的諸訓練、故教會、已謹凡有手段實行說教、尤希此戰之要請各國遵守右法則者、乃教會對凡有人類所應負之義務也』

美罷工潮與日俱增

【布宜諾斯愛里斯二日電】美國東部煤礦之罷業情況、大有與日具激之勢、據勝巴古合衆電訊、罷業再開第二日之二日、與會者已有五十三萬人至是、則一日約二百二十五萬噸瀝青煤、與十三萬二千噸之無煙煤、完全停止生產矣、結果、鐵鋼、鐵道、電、等各種戰時工業、當即受到極大之影響、不得已逐縮短操業之時間、尤其鈦美蘭維及亞西南部所出產之扣苦斯煤、爲美國煉鐵不可或缺之要物、所以操業之後二日、鐵鋼業即不能再行從事作業工作、因此、而狼狽之戰時勞動局、及內務長伊契斯、現臨起狂奔調停工作、據華盛頓來電謂、伊契斯對一日暫定的妥協案、延長三十日罷業停止、雙方已提出提案矣、組合長若斯則已以『於右期間中、每日應增一金圓四十仙工資』爲條件、而妥協贊成矣、但煤礦所有者側、則反對此項提案、所以事態依然如故、並無何等改善、羅斯福於二日已將伊契斯及戰時勞働局首腦者招致於白宮、從事協議對策、若四十八小時內、不能解決時、則將予發動强權對某礦實行武力接收、同時爲抑止罷業之財源、則封鎖組合之銀行存金、當局在萬不得已時或於全煤礦地區下以戒嚴令、對煤礦夫一齊强制徵用、

衆議院調查會
審議臨時議會政府提案

【東京二日電】衆議院調查會、於二日午前十時、在院內議長應接室、召開發起人會、岡田、內崎正副議長並各發起人出席、於第八十二臨時議會之政府提出案目加以審議、協議之結果、決定以審議、協議之結果、政府案關係事件、並考慮在鄉代議士之狀況、對於十二日以後各事前召開審查會、請求當局說明、並行檢討、而決定方針十二日散時會、

股票行市

前場

奉天滿取 開盤收盤 開盤收盤

滿取	[illegible]	新東	[illegible]
鐘紡	[illegible]	新鐘	[illegible]
滿業	[illegible]	同新	[illegible]
滿鐵	[illegible]	同新	[illegible]
滿東	[illegible]	滿煙	[illegible]
電業	[illegible]	新銀	[illegible]
興銀	[illegible]	大興	[illegible]
南滿	[illegible]	電電	[illegible]
木材	[illegible]	同新	[illegible]

後場

奉天滿取 開盤收盤 開盤收盤

滿取	[illegible]	新東	[illegible]
鐘紡	[illegible]	新鐘	[illegible]
滿業	[illegible]	同新	[illegible]
滿鐵	[illegible]	同新	[illegible]
營紡	[illegible]	煙草	[illegible]

（收盤時間十時五十一分）

東京短期 開盤收盤 開盤收盤

新東	[illegible]	新船	[illegible]
重工	[illegible]	鐘紡	[illegible]
新鐘	[illegible]	帝人	[illegible]
日立	[illegible]	大新	[illegible]
鐵管	[illegible]	日石	[illegible]
滿鐵	[illegible]	郵船	[illegible]

大連市況 開盤收盤 開盤收盤

五品	[illegible]	滿取	[illegible]
大新	[illegible]	東新	[illegible]
鐘紡	[illegible]	新鐘	[illegible]
商船	[illegible]	同新	[illegible]
商船	[illegible]	帝新	[illegible]
日石	[illegible]	鋼管	[illegible]
日鑛	[illegible]	日立	[illegible]
滿系	[illegible]	滿鐵	[illegible]
同新	[illegible]	電業	[illegible]
瓦斯	[illegible]	電電	[illegible]
滿化	[illegible]	同乙	[illegible]
土木	[illegible]	土地	[illegible]

哈爾濱市況 開盤收盤 開盤收盤

滿取	[illegible]	新船	[illegible]
新鐘	[illegible]	滿業	[illegible]
滿鐵	[illegible]	電業	[illegible]
同新	[illegible]	興銀	[illegible]
大興	[illegible]		
滿煙	[illegible]	滿東	[illegible]

安東市況 開盤收盤 開盤收盤

滿取	[illegible]	滿業	[illegible]
新鐘	[illegible]	滿鐵	[illegible]
電業	[illegible]	同新	[illegible]
興銀	[illegible]	營口	[illegible]
煙草	[illegible]	滿東	[illegible]
滿煙	[illegible]		
新朝	[illegible]	特產	[illegible]
滿取	[illegible]	新撫	[illegible]
滿業	[illegible]	同新	[illegible]
大機	[illegible]	同新	[illegible]
滿工	[illegible]	滿化	[illegible]
土木	[illegible]	東拓	[illegible]
瓦斯	[illegible]		
興銀	[illegible]	滿銀	[illegible]
新船	[illegible]	大新	[illegible]
南鐵	[illegible]	大興	[illegible]
木材	[illegible]	電電	[illegible]
同乙	[illegible]	同新	[illegible]

國債行市

三日（收盤時間二時四十五分）

國債名	每百圓	包括經過利息
第一次四厘公債	[illegible]	[illegible]
第三次	[illegible]	[illegible]
第五次	[illegible]	[illegible]
第六次	[illegible]	[illegible]
第九次	[illegible]	[illegible]
第十一次	[illegible]	[illegible]
第十二次	[illegible]	[illegible]
第十三次	[illegible]	[illegible]
第十四次	[illegible]	[illegible]
第十五次	[illegible]	[illegible]
第十六次	[illegible]	[illegible]
第十七次	[illegible]	[illegible]
第十八次	[illegible]	[illegible]
第十九次	[illegible]	[illegible]
第二十次	[illegible]	[illegible]
第廿一次	[illegible]	[illegible]
第一回富國債券	[illegible]	[illegible]
第二回富國債券	[illegible]	[illegible]

參天堂

紅色健通丸

頑固便秘也 能立刻暢通

參天堂紅色健通丸 空前絕後的靈効！

主治 便秘、故發治由便秘而起之各症狀、肝火旺盛、膽汁不調、積便頭痛、飲食無味、胸腹脹悶、口氣臭濁、面疹痤瘡等、腸胃者致患其病苦

特長 ○味美適口○量少効大○適用不成習慣○少兒老人孕産婦及身患腎臟病或心臟病的人也可安心服用○價格低廉

大連浪速町大山通　奉天　滿洲參天堂株式會社

無用的安費爲國家之敵珍貴如血之電汽利用 マツダ牌電泡能節約二成 可除用敝社三浦順一技師發明之二重螺旋纖條而製之新マツダ牌電泡以外其他電泡決無能適合以上條件

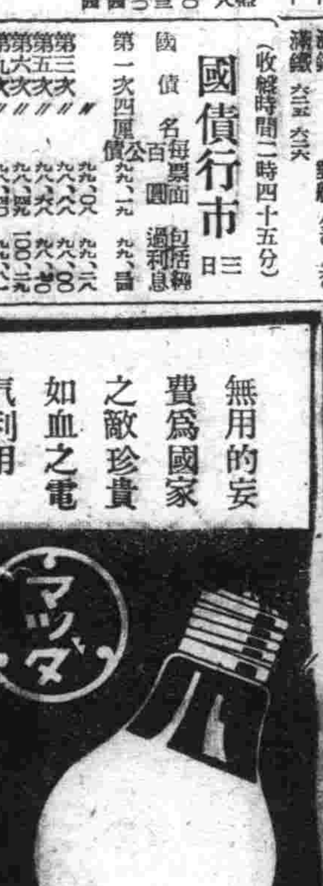

滿洲東京電氣株式會社 奉天・新京・哈爾濱 大連・奉天

鋼琴牌提琴 滿洲ヤマト樂器株式會社

增進男女幸福 全賴日服一粒

我國人患肺癆病者、以青年佔多數、因營養不良、或生活不節、最易爲肺菌侵入、所以青年時代、無論男女、皆應有防癆決心。日服一粒、哈利巴確有防癆的功效。日服一粒即能强化全身組織、養成抗病力量、故欲保持一生幸福的男女們、不容忽視之

包裝 壹百粒・五百粒

哈利巴

功能：健肺防癆 增進營養 保護目力

奉天・哈爾濱・新京 田邊製藥株式會社

神皋雜俎

波蘭夢（參）

杜無忌

波蘭换了斯丹林當頭一棍之後。只好再對美英哀求。可是在美英。並不曾說蘇聯的不對本來豈敢說蘇聯的壞話。

又一個壞消息。蘇聯把波蘭捕虜將校一萬二千名。虐殺在斯莫林斯科郊外了。這是很有趣味的事。奇怪得如偵探小說血腥。殘忍。

這事情在德國進攻後纔知道的。事前血波蘭兒一點不知道。痛定思痛。波蘭也居然生氣了。本來沒有這麼蘭青玩兒的。血淋淋的。波蘭卻何生氣。也不會有效力。忍氣吞聲血安睡吧波蘭。【寫眞】＝德軍占領華沙後。所張宣傳畫之一＝波蘭負傷兵指着犧牲者說『張伯倫呀！這是你的罪惡！』（完）

望遠鏡 製作過程

望遠鏡看去很簡單。在要求日多的目下。應用範圍及廣的目下在製作上很複雜的。

譬如同一望遠鏡。在寒帶使用並在熱帶使用。由於寒與熱的關係在光學上。機械上。都會發生變化。而影響到效果。

又鏡片。即所謂光學鏡片。是很容易腐蝕的。如果濕氣浸入內側即能生菌。故連接處。必須嚴密。不但能讓水浸入。空氣也不可浸入。

如果使用不慣或製作不良。則映影不清。或呈變重的影像。（此因光軸之不正確）茲略述其製作過程。

（材料）在金屬材料。為防蝕。主用銅合金與輕合金。鏡片材料。用光學玻璃。鏡片玻璃。較普通之玻璃。玻璃品質優良許多。

（機械加工）為製作高級望遠鏡。非普通工具所能完成。必須以機械加工。蓋其礎工作。立即影響全部。各部分品之精度。必須予先決定。

此加工分兩部。即金屬部分之加工。與鏡片之加工。

（調整工作）在各部分製完後。須調整加工。已經製就之鏡片。須側定其焦點距離。兩方之鏡片。度數必須一致金屬部分。須用揮發油洗滌。入乾燥器乾之。更將內部之油與水分。完全拭淨。鏡片用酒精拂拭。此工作甚是困難。

望遠鏡之焦點與視度已合。更須調整光軸之平行。

（完全檢查）調整後之望遠鏡。更經最後之嚴重的檢查。首先檢查光學的性能。是否與設計相同。鏡片是否極淨。更經熱與寒度之試驗。軸之滑動是否靈活。鏡片發生水氣否。金屬之乾燥充分否。最後檢查氣密狀態。作振動試驗。經此種種檢查後。望遠鏡始製成。

未來的新兵器 水・中・戰・車

水中戰車兼備着小型潛水艇與坦克車的戰鬥能力。車之兩側都有鋼甲。以防軍輪的損壞。車之前方。有放射魚雷與潛水艇同樣的能機。一旦上陸。則又能發揮大型坦克車的陸上威力。它擁有水陸兵器綜合性的戰鬥力當遠距離行動的時候。首先則由母艦載運至目的地再由艦尾的船板上降下開始行動。發揮其水中能力。航行時用引擎。艦舵。潛望鏡。機雷探知機。潛航等機械工具。陸上行動時。則用齒車輪驅動前進。其餘設備均甚簡單機械化。

軍艦。這是理想。但有現實的可能。即將軍艦的外表任何一部份例如艦板。砲塔。航艙。司令台。等都造成流線型。對於直擊的魚雷與砲彈均有避免減輕爆炸力的可能性。

另外如減艦的速力。艦的重量減輕等問題。都應設法研究改善。則這個理想就是事實。

文化勳章 與日本文化戰士

日本於本年天長節舉行文化勳章授與式矣。拜受者莫不極感光榮。蓋非於學問。藝有精深研究。最高業績之文化人。不能沐此殊榮也。

拜受文化勳章之二十人中。自然科學者九人。正純正科學方面。占最多數。如長岡半太郎。本多光太郎。木村榮。高木貞治。湯川秀樹諸氏五氏。以此足征日本人頭腦之卓越。日本人並非專長於自然科學。自然科學固有世界的普遍性者。此等諸氏。在世界學者間。早有認識。雖同是自然科學者。應用科學者之業績如何。其國之特殊事情亦是條件。即能否認識其價值也。例如德國之人造煤油權威者。則極為德國學界所重視。在美國則反是。因有天然煤油資源。對研究人造煤油者則認為無價值。湯川秀樹教授之粒子論。為世界物理學界所確認者。首經丹麥物理學頭人巴亞氏。介紹於丹麥二年後。理研仁科芳雄博士與美國學者實驗結果。證明湯川教授物理學者之湯川粒子之存在而成諾貝爾賞候補名者。不朽矣。

醫學者有佐佐木隆興。工學者有伊東忠太。農藝化學者之鈴木梅太郎。藥學者之朝比奈泰彥。文學者之佐佐木信綱。幸田露伴。哲學者之西田幾多郎。言論人之德富猪一郎。三宅雄三郎。洋畫家之岡田三郎助。藤島武二。和田英作。日本畫家竹內栖鳳。橫山大觀。川合玉堂諸氏。

在昔。強國之概念中。與文化國之概念。毫不一致。在近代。則完全一致矣。科學戰亦可謂為文化戰。日本於日清戰爭之勝利。於日俄戰爭之勝利。皆日本文化勝於清於俄也。於今。日本更是最高文化國。最強武力國。此英美所當覺悟者。以其無此覺悟。故有此戰爭。於此必須以最高之文化為後盾。發揮最強之武力。

小舊劇解 想計

卉菊

事至束手。則目思索。自然之理也。戲劇中之思索。謂之想計。想計動靜兩種。靜者沉其面色。定其目光。以手指輕按頭上太陽穴附近。（按時左右手皆可。帶忍者觸近忍鬚。帶巾者。撫其巾邊）而作點頭之狀。持扇者以扇代手。貼近頭巾可也。如消遙津之穆順。唱『左難右難壞了我』一句時。以右手撫頭。即靜中思計之一。其下接唱『猛然一計在心頭』則已思得計矣。又如捉放曹中之呂伯奢唱『一時難知眞和假』時。俯首下視。以扇近頭。即用扇時思計之表情也。動者亦有數種。一以兩手互換。其法將兩手掌相合。互相上下。左手在下。至右手掌之中間。右手四指即向下屈。握於左手四指下屈。握右手四指。如是往復為之俯首下視手亦頻搖如一捧雪之莫成。即用此身段。一以左右手內屈。手指對胸將袍袖由下向上拂動左右更迭為之。拂動時順勢將口面顯起。一面吹動鬍鬚。如戰蒲關之劉忠。即用此身段一以兩掌合擊。然後一手撫頭。五指點動不歇。一手反於背後頻撫股部。俯首下視。頻頻搖動如黃金台之田單。即用此身段。

鑑庵隨筆

鐵嶺 崔 文

逸世黃華

逸世黃華四字。解以當文學。可代表一菊字。然事有湊巧。已往中國總統。曰孫逸仙。曰袁世凱。曰黎黃陂。曰馮華甫。若各取其名之第二字。而聯綴之。則適成此四字。且屬此四公之後任者。又恰為徐菊人氏。更足以表示『逸世黃華』之為菊矣。何其巧也。

新式訃聞

蘇人鄭德公遜清末。由端方選拔。以官費留學法國。畢業歸來。任本省高師講席。性好奇。居恆妄言侈語。狂名與章太炎並駕。又好白話文學。平時提倡。不遺餘力。當民國十八年八月間。竟編成白話訃聞。分送親友。其文中且有『恕不招待』之語。開從古未有之面目。亦奇事也。茲特轉錄之於下。

你們聽了以後。或許也要代我相當的傷心。現在有一件很不幸的消息。要報告了。就是我的一世勤儉的母親。竟在○月○時○時去世（有二三位以上的醫生。以負責證明。是因病而亡的。）怎不使我腸斷寸寸。心碎片片呢。現在定於○月○日至○月○日。假座○○會館。為公開祭奠之期。倘蒙蒞祭須於祭奠期內每日上午十時至下午三時惠臨。過時恕不招待。哀此訃聞。（下略）

戰時常識 海軍最大的砲

青華

軍艦上的大砲。分主砲和副砲。主砲是射擊遠距離時用的。副砲比主砲小。向近距離射擊時用的。此外還有攻擊敵機時用的高射砲。

不用說。搭載主砲最多的是戰艦。現在戰艦上所搭載的砲是四十糎的口徑（直徑）是四十糎（十六吋）砲。因為這種砲就把它叫做四十糎砲。四十糎砲發射出的砲彈約達至三萬五千米的遠方。而砲彈的徑路成一弧線。

傳染病預防法

傳染病的預防。除了避免接近病者外。更須對傳染病豫防的常識要徹底明瞭。因為現將屆夏。所以更須充分注意。

一。不潔之物。乃病菌之發源地。必須加以清潔整頓與消毒。像廚房。浴場。洗面所。廁所。陰溝。塵芥箱等事。務須永久保持清潔。衣服被褥尤宜常洗。或日曬等。

二。痰與唾沫以及埃塵等由於空氣傳入口中而發生疾病者很多。故有傳染病之可疑者千萬不可與之街道。如不得已入去。在可能範圍內最好戴用口罩。以免吸入黴菌。

三。物品亦是傳染病媒介之一。如手巾。被褥。衣服之類。絕對不能借與他人使用。

四。由食物而發生傳染病者。亦不在少數。故食物務須加以十分煮沸。如傳染盛行時。盡可能不食生冷之東西。生水裡有時含有極多之黴菌。如有飲生水之習慣者。更宜戒除兒童讀書時每喜用嘴舐吮鉛筆和水筆等。此亦為不適之惡習。

五。蠅更是傳染病最厲害的媒介物。如厠所垃圾場。及其他不潔場所宜用藥。液撒布藉以驅除。

六。蚤虱。臭蟲等是生於不潔之家屋。它們也是傳染之媒介。如果發現此種東西除了加以驅除之外。更須施行消毒與日光曬等。

七。家屋四週之陰溝。防火水筒。常撒藥以免蚊蠅之發生總之如有發現危險之傳染病者。必須急向該地分所。與防疫所連絡。與其隔離以免有蔓延之慮。

賀欽墓誌銘（續）

（王鶴齡）

終歲弗輟至是。縣其小像於靜室。時率諸子焚香拜之儼如神明。大要其學。以爲讀書即求於中。屹屹然窮日與夜而輟閱之必。求造至其極而後已有求學問者則謝之曰學者君子之自己。教者聖賢之餘事。自治不暇。何暇及人久之。於性命道德之蘊。天理民物之學。經世之要道。爲學之大法。所得益深。始內屬爲而其爲一以躬行實踐爲主文章政事次之。體驗淳厲或其器業。故及門者。或知有爲已之學。學在有用而不惑於他岐矣。雖不出戶庭。而達官貴人。聞風仰德者。莫不躬拜牀下。得其精緒而惠及生人者。恒多弘治改元大學士劉公吉。首荐先生才堪大用。及除陝西參議撫治商洛等處兼分守漢中府地方。不就。乃陳四事。一日養賢才。以爲講學。二日薦賢才以輔治道三日遵祖

⊙五饞⊙

所謂五饞。便是眼饞。耳饞。嘴饞。心饞。手饞等。眼饞有貪的意思。看着人家的好東西就紅眼。是眼饞。愛聽桃花紅。毛毛雨。和梅蘭芳馬連良是耳饞。見到可吃喝的東西就流唾沫。是嘴饞。肚皮裡一天到晚的打主意。怎樣才能升官。發財。討漂亮太太。是心饞。見了可愛之物。就順手牽羊。據爲已有是手饞。這眼饞。耳饞。心饞。都可以有自己知道別人不大能瞧得出。還不致怎麼丟人現眼。唯有嘴饞和手饞。最容易給人瞧不起。然而嘴饞還比手饞好。寧可落個好吃的名。而不做三隻手。這好那好可是總不如不饞的好。

德國"山岳兵"

德國軍隊中最足誇耀者。厥爲山岳兵。彼等之大部分。自幼生長於山地。剛健勇敢。善登山。入兵營後更首須精習登術。與滑雪術。並練成強健之心臟。肺臟。登高而不眩。於此亦可見得登山兵之難矣。尤需任重致遠。凡鉅重兵器。都須分解背負。德國山岳兵之強。亦費盡心機之鍛鍊。有以致之者。

人與猿

我們從人和猩猩的骨格上看來。似乎人和猩猩並無大差。甚至或要誤認猩猩的聰明力。超乎人類以上也說不定。不過你若能仔細研究一下。即可看出猩猩和人。原來有許多相異的地方。第一。猩猩不辨物之是非。不知區別善惡。體有語言。從骨格上看。兩腕甚長。手腳都能攫物。頭低而臉深。眼球突出。上下兩顎骨前突。頸部後斜。犬齒較人稍長。

人和猿之間。儘管相差這麼遠。然而可能不能因此就證明人是猩猩變的。不過其間倘有界乎人猿二者之間的動物存在。那自然就可以斷言人是由猩猩變的了。那麼。這種中間動物。究竟是有過嗎。一向也沒有發現。然而最近却從地下被發現了。而且一共有三種。

第一種是『原人』。數萬年前。多數居於歐洲。從這種人的頭部看來。頭蓋比今人稍低。眼眶突出。顎部似猿向後傾斜。此種動物雖與人類無異。然而終不過是一種近於猿猴的人類。

其次被發現的是『黑第比爾古』人。當原人以前的時候。居於現在的德意志一帶。其下顎從今向未發現。從形狀方面看來。比原人更近於猿類。

第三種。是『直立猿人』以此發現最早。不過說起其是人。仍不如說爲猿類。其頭形比原人和黑第比爾古人更像猿類。所以與其叫它『直立猿人』到勿寧說是『直立猿』乾脆。

這種直立猿和猩猩不同的地方。就是頭部稍大。頭蓋雖低。但不至於像猩猩除此之外。尚有一種顯著的不同。就是直立猿會像人類。站起來用二腳走路然而這並非出自天然。天然的。是用四肢爬行。相反的。人則不然。人雖然也能學猩猩用四肢爬行。但這却非出於天然。天然的是直立的緣故而已。

界於人與猩猩之間的動物。既然已被發現。那麼人和猩猩同一祖先的事。有幾分可靠。

日本海軍水雷學校（續）

水雷戰的眞正目的。並非僅依。書本而學得的而空理空論而已必須實地試驗。獲得『水雷戰』之根本徹底的實驗故該校的教官。無論那一位。均為歷經艦艇之乘組員多持有豐富的經驗與實力。

每於喇叭響聲中。練習員等。均動作機敏如泥鰍似的飛起。向突進的敵艦隊。迅速發射水雷。於短時內必能攻得莫大的戰果。此因爲水雷戰隊之任務。但亦爲之光榮練習生彼等。由朝八點半至十一點鐘爲作業時間。午後零點四十五分起三時止。仍爲作業時間。彼等練習生們。均具有始終一貫的熱烈精神。甚至一秒間亦不爲之浪費空過。故教官。學生的額面上。總是滿溢着『決戰前鋒戰奪』的氣概。

於課業授受的當時。無論教官。練習生。均精神百倍神氣十足的工作活動着。在電流解說的時間。教官以『A』『B』相接觸使之適當的實習時候。練習生等的注意力異常緊張。目下轉習的聽講。師生們的授受精神總是始終一貫的。

每日作業完畢後。由三點四十起至四點四十五。此一點鐘五分內補有補習科目。所補習者練習柔道。劍道。體操以及其他各種之武技體技等。總之。以強健肉體爲鍛鍊標準目標。

水雷學校的補習科目。雖爲鍛鍊身體的強健。但關於水雷學術之根本的水雷精神。同時亦發生於內了。故該校之競技。無論那一種。均含有必勝的限定。

水雷戰時。欲其發射迅速。一人是無大效果的。因一射發出後。其次不能立刻繼續。故必須合羣水雷的發射。於瞬息之間。必獲得『必勝』的效果。

由此可知『水雷精神』即爲『必勝』意義。

水雷學校的『必勝』的殺氣。緊張的精神。實爲參觀者感到莫大的欽佩與讚歎。

午後五點開始晚餐。七點十五分起開始演習。演習中的用具。乃使用眞劍。以『必勝』的競技。旺盛的精神。從事於作業式演習。這種偉大的精神。永久滲透於練習生之生活中。故該校的訓練目標。非僅僅爲精神主義。

一。人類必須修身正心。

一。爲人必須育之以理論

以上爲該校最嚴格的規律。而驅逐艦。潛水艦。水艇。乘組員之整頓。比較草率。該校爲矯正此種弊點。而始終實施以上之嚴格之規律。午後九點三十分。就寢的喇叭聲。打破校園內沈靜的空氣。於是彼等憧憬着或南或北或西或東。爲戴捐軀之光榮美夢而一同入睡了。（完）

煤 人造煤油

（煤低溫乾餾法）骸炭工場。及瓦斯工場普通所用之煤乾餾。加熱溫度在千度以上。所得原油。不過百分之六。若溫度。在五六百度。可得原油百分之十。其質已近似天然原油。此法謂之煤之低溫乾餾。所得原油。謂之低溫原油。

此工業起源甚古。以前。在英國爲家庭燃料。製半煉炭遂發現此法。其後經德國研究。達到低溫乾餾之目的。

日本在大正年間。已經工業化。最近。因半煉煉炭之需要增加。日益活潑發展。

此方法於收效之點及原油性質觀之。不如油化法。但作業比較容易。若與高壓水素添加法。合成法綜合實施。則更有利。

（煤溶液抽出法）上述三種方法。爲以煤爲原料之人造煤油工業中之代表的。此外則有煤原料溶液抽出法。

以類種有機溶液。與煤一同加熱。至後抽出煤之可落性成分。在與理之際需煤分解溫度以上之溫度。有的抽出物呈液狀。更須施高壓水素添加法。以乾餾之。始成液狀油

此方法。在日本商工省燃料研究所。研究相當進步。但尚未達工業化之域。

國際劇場 GEKITO
今日開演
演＝＝六月三日四日 期＝＝兩天
加演滿映新聞
新華公司出品有聲古裝歷史愛情說部巨片
白蛇傳
陳燕燕 主演
六月五日新片
中聯公司恐怖有聲巨片
寒山夜雨
李麗華 黃河 主演

光陸 CAPITOL THEATRE
城內中街路南 電(四)三六三三
三日至四日
華新公司古裝艷情巨片
雙珠鳳 下集
袁美雲 梅熹 主演
五日
特選上海新片
萬世流芳
由滿華大明星 李香蘭 陳雲裳 聯合演出

奉天電車路 電(二)三七九一
三日 四日
國華出品
化身姑娘 下集
袁美雲 主演
端午特選
寒山夜雨

城內灰市胡同 電(四)二一八二
三日 四日
上海佳片
惱人春色 下集
周璇 主演
端節特選
寒山夜雨

天光電影院
大西關大街 電(二)二七八一
三日 四日
藝華公司
復活
李麗華主演
端午特選
萬世流芳

雲閣電影院
北市場 電(二)三五五八
三日 四日 只演兩天
名片新版
靈與肉
英茵 顧也魯 主演

端節特選
萬世流芳
六日起演

金城電影院
大西關大街 五斗居
六月三日 四日
滿映出品偉大傑作
雁南飛
張曉敏 主演
端節放映
風流世家

中央大戲院
全體出演 富連成社
六月三日 劇中 六日晚場
端午節特選 五集
乾坤鬬法

專治小兒氣卵
奉天市小西城門南電車道路西
▲明遠堂藥房發行▼
專貼小兒氣卵 偏墜雙墜 大人疝氣 小腸串氣
(藥名)延春補天膏
定價每張八元 每張四元
(電話)2-3046

立本大旅社
客室寬潤 清潔衛生 招待慇勤 安全舒適
西式臉盆 溫涼水道 電灯電扇 電鈴暖氣
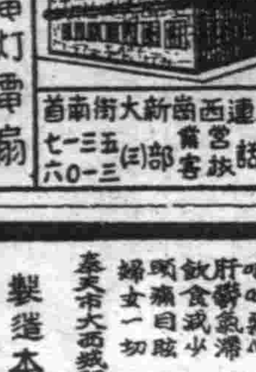
大連西崗新大街南首
電話 營業部 旅客 (三)一三五一七 一三〇一六

請買滿洲国債吧
股票交易買賣 股票金融擔押
滿洲野村證券株式会社
奉天市大和区加茂町第七号
滿商部外交員 衛懋禮
電(2)三三一五 三三三四番

診療 產科
內外科、性病科、其他 電氣、太陽燈、超短波 各科治療戒除各種麻醉慢性中毒貧戒除
大西醫院
奉天市大和區霞町三番 電話事務室 病室用 三五二 四〇四 七八
院長 欒德軒
助產士 孫靜波
病室完備 入院方便

民益鐵工廠出品
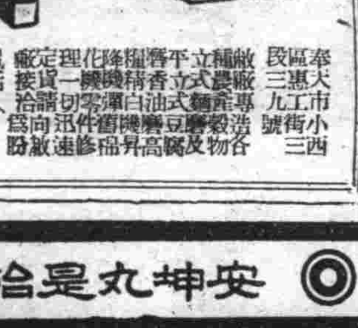
奉天市小西區三惠九工街三號
電話(二)六三五三番

黑色固腎丸

瑞華氏藥房
大生藥店
義和謙藥店

安坤丸
婦女經血不調的急效藥
安坤丸是治療婦女經血不調的急效藥
調經 主治
安坤丸服三四日後有不可思意的效驗

婦女救星
安坤丸
製造本舖 鶴春藥店
奉天市大西城門外
認准藥盒決不致誤

建國忠靈廟神域勤奉工作

五萬青年分別動員

開始式預定八日盛大舉行

【新京】由於具民族協和奉仕精神之五萬青年建築之建國忠靈廟神域整備勤勞奉仕工作，乃建國十週年紀念之慶祝事業，至今夏已實施三年之作業，將於八日之詔書奉戴日午前九時半，舉行開始式，本年首以祭祀府、協和會、市公署班五百名爲先鋒，實行奉仕中央隊（協和會、同義奉隊員、同青少年團員、同國協會員）四萬三千名、地方隊（協和義奉隊、同青年團員）七千名，各分六期，續行出動，歷四月之間，實行整備神域工作，以追慕先覺英靈之偉業，並挺身於建國之鍊成，又本年度勤勞奉仕方針，因鑑及以前之經驗，故置重點於工作能率之効率化，與精神鍊成，又爲期開始統一團體之行動，因之，在工作本部，設指揮班，尤其中央班，應編成以幹部中堅指導者爲其工作班主体，俾以此勤勞工作，充其日常之協和運動，故其成果，殊堪期待，實施要領如次，

△在關係機關之協力，由本部長指導監督之下，設置實踐本部，以當此任，

工作種類 1、整備參道之工事，2、建築土山之工事，3、禮樂廣場之工事，4、新築土橋之工事，5、除草工作，

奉仕期間 中央隊，五月至九月末日，（開有延長至十月末日之可能性）地方隊，六月十六日至九月十日，共分六期，以十日爲其一期，

一期，南滿地區（義奉隊）（六月十六日＝二十五日），
二期，北滿地區（同）（六月三十日＝七月九日），
三期，吉林省（青年團）（七月十五日＝二十四日），
四期，濱江省（同）（七月二十九日＝八月七日），
五期，學校青年團，八月十七日＝二十六日），
六期，龍江北安兩省（青年團）（八月三十一日＝九月九日），

施設 地方隊訓練所、休憩所、沐浴所、器具洗滌所、器具倉庫等，利用既存施設，

服裝 服裝適於勤勞工作之服裝，男子應帶訓練帽、腰絆、長靴，

新興纖維展七月上旬舉行

【新京】當茲決戰体制下，農產物及重點產業之生產的重要性，當然愈加重大，其中更以可爲生產資材之纖維資源的開發，尤爲當面急務，是以滿洲纖維聯合會，滿洲新聞社，滿鐵百貨店組合，有鑑及此，爲期昂揚一般國民於戰時生活體制下，更進一層對纖維工業的重要性加以徹底認識計，乃於關東軍、海軍武官府、關東局本社、經濟部、興農部、弘報處、大陸科學院、協和會新京商工公會等後援下，以現於朝鮮舉開中曾博得赫赫好評之時局產業新興展，定自本年七月六日始至七月十一日止，亘六日間，假日系之金泰、寶山、三中井、滿系之振興合名百貨店盛大舉開新興纖維活用展覽會（寫眞）

大村滿鐵總裁三日由京東上

【新京】大村滿鐵總裁，與山崎副總裁，於三日午前八時，自新京啓程，經由京圖線東上，豫定三十日於股東總會終了後歸任，

日軍勇士們在吃着熱帶的珍果（海軍省許可乾）

昔日痛苦今已毫無

決以健全身體從事生產

兩鴉片患者戒除後感想談

【新京】鴉片之爲害，已網爲一般人所皆知的了，但是仍然有多人在貪戀，那便是意志不堅，以致鴉片的毒害永遠蔓延，這實在是誤國害民的最大魔障，其實吸食鴉片並不是不能斷絕的事，且看郭、王二君，不是已經完全變成一個健全的人了嗎，在職時體制下，我們都應該作一個健全的人，去輔助聖戰，不良的惡習，必須要馬上戒除，茲將郭、王二人的談話誌下，

鴉片之害 甚於水火

王李淑貞談 我於大同元年不幸染上鴉片嗜好，那時覺得吸了很好，可是日子一長，使我覺了它的害處，不但浪費金錢，使身体各部發生疾病，精神也不健全，一切事情都懶得去做，實在苦惱已極，後來得感化班人員接近，經他們的勸導，我才開始戒除，雖然已經吸食達十年，但經他們的講解徹底，使我有了戒除的決心，不到十天便完全斷癮了，迄今已戒除一年，絲毫再不想去吸，而且精神與肉體都得到無上的安全，希望有嗜好的姊妹們趕快戒除吧，

郭振洲談 我開始吸食鴉片，也在十一年前，那時身体不健康，別人都說鴉片能治病，我才試驗着，後來竟成癮了，不但不能治病，反而添病，每天要化去許多錢，因爲吸鴉片，甚至生活都成了問題，後來幸而得道德會戒煙感化班的勸說，我才得到了重生的機會，現在真快樂極了，所以一意的去貢獻我的力氣而從事生產，在這個時代健全的人還能求健全，那能再找嗜好呢，所以我一生永遠要作一個好人了，

東安設省四週年紀念

定於十六日舉行慶祝式典

【東安】爲北滿之前衛省，由康德六年六月一日誕生之東安省迄今省下有〇〇個開拓團，實占全滿之首位，迎此開省四週年時，担任開拓滿蘇國境烏蘇里江流域之黑土，以作增產之礎石，東安省公署，遂迎開省四週年紀念之一日，更因於農產物之播種期中，故舉行各行事紀念，此紀念行事，將於十六日午前九時起舉行紀念式典，爲慰問激勵挺身增產之農民等，故由十八、十九、二十之三日間，更舉開大農藝會，

慶祝創立五週年紀念

新京國軍高射砲隊舉行式典

【新京】當今大東亞聖戰時下，爲皇軍北邊鎮護一翼之我國軍，其使命愈益重大，故國軍各部隊無不加緊訓練，而肩負國都大空守護重任之新京國軍高射砲隊，更是日夜不輟的演練，決要有發彈必中的信念，想起三年前諾門汗事件該隊參戰，一次十六架敵機編隊來襲，竟一舉被擊墜七架，創建輝煌的國軍戰史，令欽佩感激不已，昨六月二日，欣逢新京國軍高射砲隊創立五週年之佳辰，該隊於當日午前十時在隊內前庭，舉行盛慶之紀念式典，式場佈置得五花十色，式場左側有對合，右側有假商店酒保，後院的演習場旁有祝宴場，紅綠色的彩棚聳目都是紀念式典，開始前，邦軍事部大臣，國軍最高顧問，關東軍防衛司令，蔡衛隊司令，國都憲兵團長，市長，每日滿軍政要人齊到，同時市內各區區長，萬會長更都到隊，以外國兵家族，一般市民男女國高學生，亦紛紛到場參加，滿映周保光君，李瑞小姐等男女演員亦前往慰問演藝，共有五千餘人參加，會官開式，該隊隊長指揮全隊將兵整列式場前，一向齊席司令齊席，首先舉行國民儀禮，對殉國英靈默禱一分鐘畢，爲該隊隊長之式辭，說明該隊職務上之對國都防空責任之重大性，誓不誤不休邁進訓練目標，實踐奉公報國之決意，以仰副帝國之於萬一，次爲第二軍管區司令官訓詞（代理），然後由關東軍防衛司令，與邦軍事部大臣率全體三呼滿日兩帝國萬歲，最後更對東光軍南嶺分會副分會長院崗太郎氏向國軍獻納國防獻金之實舉，由邦軍事部大臣授與表彰狀，而式典始告終了，

閱飛連合俱樂部中，邦軍事部大臣，同最高顧問，與關東軍防衛式典終了，邀請當兵器陳覽，參加之官民學生，齊到演習場中，閱覽各種防空兵器觀覽，尚時由該隊中堅官員給說明聽音機射光機及間隔操縱機與高射砲，高射機關槍之威力性能，接着有國軍飛行隊之戰鬥機翱翔飛來，假裝爲敵機十一時起乃展開高射砲與飛機之連合演習，砲聲隆隆震撼天地，槍聲乒乒和飛機嗚嗚之聲，演成了不易聽得之樂曲，觀衆們不啻如身臨戰場一般，一時戰心奮起來，到十一時半，空陸攜手呼應，致禮中，演習乃告終了，以後還有盛大的慶祝宴會，賓主盡歡，互祝發展，同時有滿映演員演奏雅樂和唱歌，祝宴後更有士兵武道比賽，及第一、二女高之慰問演藝會，直到午後五時意義深遠之紀念行事，全部告終，參加者始盡興解散，

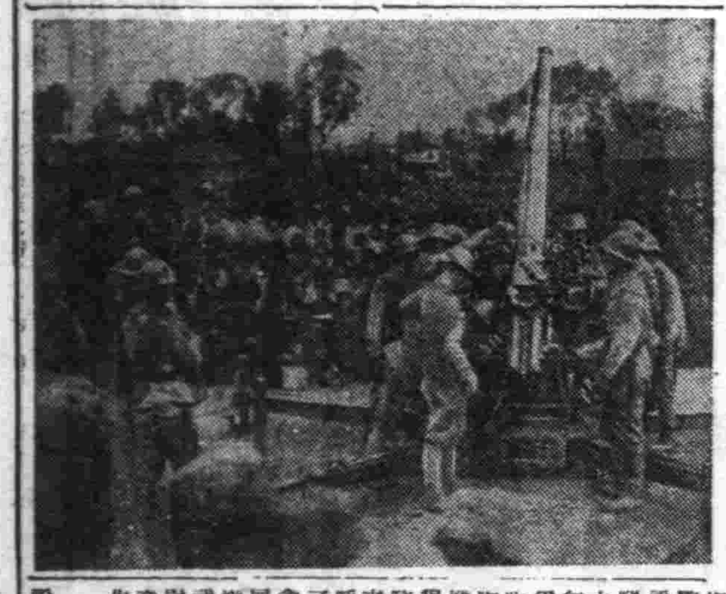

照片 參列式典者觀覽說明兵器時情形

爲謀河堤工程完善

召開事務所長工區長會議

【錦州】爲將南滿一帶國境地區例年之水害掃除，以貢獻於積極增產，交通部錦州土木工程處，爲期萬全，基於既定計畫，由四月下旬，着手盤山、黑山、台安三縣之繞陽河東沙河築堤工事，並低水路掘鑿工事，總長七十公里之地域，由錦州省下勤奉隊並關保各縣供出勤員，着着進行，錦州土木工程處，爲期勤奉隊運營之完璧，及工事之慶全，於六月四日午前九時在該處會議室舉開管下事務所長並工區長會議，對工事進步狀況，勤奉隊運營事項，及工事能率增進，其他事項，協議懇談，

全國保健科長會議第一日

【新京】民生部爲促進戰時下國民保健之向上，今特召開本年度第一回全滿保健科長會議，自三日起亘三日間，進行討議國民體力增強對策，其第一日（三日）已于民生部議堂由午前九時起舉行，出席者有于民生部大臣，源田次長，大平技監，稻村保健、國厚生兩司長以下關保官，地方方面有新京特別市衛生處長並科長，各省保健科長及警務總局，鐵道警護總隊衛生技術廠，關東軍，滿鐵，各部朝鮮總督府等關係者約百餘名，定時開會，國民儀禮後當由于大臣及源田次長訓示，次由大平技監致辭，稻村保健司長訓示後即開始會議，首由保健司說明指示事項

一、預算並其運營事項
二、發診傷寒預防事項
三、鐵道警護總隊管轄區域內之衛生警察並防疫事項
四、醫藥品類統制改善策要綱決定事項
五、藥品法及同法施行規則改正事項
六、醫藥品及衛生器材統制規則制定事項
七、開拓衛生事項

過後說明凡十件之協議事項後正午休憩，午後一時再開，當由各省特別市說明特殊事情，繼則協議衛生技術廠關東局及司法矯正總局之連絡事項，懇談希及質疑事項，四時許始行散會，再其第二日（四日）定午前十時開會，舉行開拓保健國創立紀念式典，二時則對勤奉關係之指示並總意事項加以懇談云，

興亞學生聖鍬部隊

生活紀律化發揮勤奉精神

【濱江】嫩綠的青草，漸變而將深綠了，他們漸歸於北滿的廣大平原上，宋輔國農場，就在平原之上，努力於食糧之增產，揭繞着汗辛勤奉仕，這些年青的學生，都是由靜岡、愛知、三重、京都、大阪、滋賀、奈良、和歌山、兵庫等各府縣所選拔之興亞學生勤勞奉仕隊農業學校之聖鍬部隊，他們入場的時候，恰是四月末，農場周圍，除以上場，在事務所，場員宿舍倉庫，畜舍十數棟房屋之外，爲本年新入之學生勤奉隊員更整備宿舍浴室約六棟，遠處一望，直與廣漠曠野內之聚落一樣，每晨五時半，嘹亮的喇叭，就冲破了清爽的晨氣，在日章旗的下面，舉行嚴肅的朝禮，六時半朝食後，當即分一般作業，現在軍，家畜三班，從事作業，午後六時半作業終了，九時消燈，直與學生生活無異，此農場前爲滿拓所經營，場員十二名，本年度之耕種面積爲燕麥二〇〇町步，大豆二〇町步，蔬菜一五町步，包米一〇町步，其他四町步，綠肥三〇町步，牧草一町步，合計三一〇町步，至不足勞力，則由滿農補充之，農業專門學生三百名作後援，正農場長福島教喜，農業均有經驗，其中更有利用馬耕之妙者，對今年之增產援助良多，因學生隊員之團勤奉仕，本年度耕作面積三百十町步中，已有二百六十町步播種完了矣，所餘者只五十町步而已，農業本部燕麥的青苗，已有一寸多高了，學生所種的青菜，在七月，他們歸國的時候，就可以食用，隊員等模仿大陸之農法，更得相當之經驗，對大陸之認識已深，鈴木信治先生（靜岡縣濱松農學校）談話如下，一個良好的紀念，於耕種對大陸之認識已深，防風林，現已完畢，一萬株之耕地是不欣喜異常，隊員們由此對大陸之農法，更得相當之經驗，大部分隊員，對大陸農業頗爲驚奇，所以都很有興趣，並無一人病者，

＝◇◇日本新女性◇◇＝
正步之姿勢

興亞史

【四月六日】

大東亞戰爭開始以來，僅歷半歲之時光，多年蟠據緬甸之英國勢力，完全一掃，緬甸獨立之氣運，次第昂揚澎湃矣，惟緬甸今次大戰，無論在地域方面面積方面，決非一朝一夕所能終熄，勢必遷延時日，亘長期始能解決，實乃人所共睹者，無迫晉官，爲始終耐於長期戰爭獲得終局之勝利，對占領地區中之利敵行爲，反日行動，及違反軍，又命令者自當嚴重取締，同時安定民心，使與日本協力，共完成此亘古大業，尤爲當務之急，因此於昨年六月四日，飯田緬甸方面最高指揮官以緬甸獨立之爲前提，發表對緬甸暫時施政，且進而謀其生命財產之安定，同時努力愈重民行軍政，同時如尊重緬甸意，保留其習慣，且儘可能一切委諸其自手經理，乃迨治安回復，民心安定，結成中央行政機關，設立機關委於彼等自身，乃確立獨立國家之鞏固基礎，必如東條首相聲明所云，戰爭終了之前勢力利之目的，不外在大東亞戰爭終了之前勢力，敵行爲，與行動之嚴重取締，且使英美之殘存勢力，及殘存權益，悉數掃滅驅逐，對於善良之緬甸民衆不但加不明，在日本支援之下，完成其光輝之獨立，想爲時不久，「緬甸國」將必誕生於東亞之一角矣，委員，氏以下九氏，任命爲委員會，以前首相巴莫氏爲委員長，

掃除美英勢力

緬甸獨立施行軍政

袖珍小說 航程

在甲板上。海風撫摸着她的長髮。似乎有些淒愴之感。大連埠頭遙遙地遠了。船向茫漠地大海里駛去。遠行人惆悵的心波裡擁出苦笑的歡愉。「有生十九年來長養的大陸啊。珍重吧！」芷心凝望着岸上的景物默語着。

海闊碧水。然而她不忍看那海鷗與怒濤的搏鬥。在這海洋里。海鳥和航程同樣的渺小。她這時的思路像甬道般的狹小。

八十年紀白髮慈顏祖母底面形。又熱意地重溫在冥想里。「你三歲的時候。媽媽拋你嫁了。如果你爺爺能幹爸爸在世的話。出洋留學的事。那能用我來操心！芷心。此去安心求學」昨夜祖母的叮嚀。海浪般堆到她底心頭。

她不敢同彳亍在食堂外的旅人。「是否也在眷想着你的媽媽。不肯去用晚餐？」黑暗籠合着海面。灰色煙霧里。彷彿媽媽伴着粗壯漢子。一個工人。幾個陌生的週行在她底身旁。然而並沒有俯睬她。她呢。終於不敢招呼。痛心地哭在灰暗裡。

船輪不住地旋轉。熱力不息的發散。濺起海水。被漸破了靜寂地大海。水天際噴出了血紅的朝陽。曉色里。她又聽到「芷心！把陳迹。毀滅吧！快找光明！」彷彿要她的鏡。在疾呼着。船仍在加速的前進。

家庭

諺語錄

△積塵成山。
△聚腋成裘。
△失之毫厘謬之千里。
△功虧一簣。
△道不同。不相爲謀。
△衆志城。衆口鑠金
△至誠可以感天也。

＝關於病毒＝

預防及治療法

病毒即是一切阻害人體。破壞器官作用的。性質。對於人之生命最爲危險。人們每於不知不覺間。受無限病毒之害。故能知病毒的原因及預防法實爲家庭衛生教育上必要的常識。

自然界的病毒。種類很多有激烈的有潛伏的。有從外部而起。有由內部生的。有肉眼不能見的平常病從口入。是由鼻的人体上裏。或內部凡有神經血管的都有毒素侵入的可能。如口腔。食道。胃腸。咽喉。氣管。心臟皮膚與全面。耳目尿道。生殖器的黏膜等但是他的功用。在某部分則遲緩。於另一部分。迅速。毒素可分爲兩類。一。自然的病毒。一是接觸。病毒。前者存在於生活休外部。爲水中土內等後者發生於生活體內。爲病毒傳於另一生活體。如「砒之中毒」就是自然。現象是嘔吐腹痛下痢。兩足麻痺。劇烈的頭痛。胃加答兒。皮膚起色素變化。眼瞼浮腫等。急救的方法。最好用胃洗滌法。飲生乳或蛋。催其嘔吐。若毒素已入血液。宜飲大量的水使多發汗與排泄多量的尿。可以使毒質排泄體外。

「鉛」的害處。更甚於砒素。因爲它的作用是緩而潛伏。沒有急激的現象。所以一經發覺中毒。已達不可救的現況中鉛毒的人很多。常人皆不知。日常飲食中如用含五的錫製器具。調理食料或飲混鉛的酒類飲料而起。或化粧品中鉛粉撒貴穿皮膚滲入身體中。爲害很大。家屋裡面。若以鉛粉或鉛塗漆者。毒素能自肺臟進入而生胸部壓迫感鉛毒的症狀必先自嘔吐疝痛便秘四肢麻痺終至全身枯槁衰弱「以致死亡。而普通鉛中毒爲慢性。所以易催鉛毒。職業者。來常講預防法。對於工業物品尤應注意適當。設施。及勞動者的衛生。其他加以銅製器者沸食物。而冷却後食之最爲危險。世人常有服火柴自盡的。則起「燐」中毒現象。如嘔吐。尿痛血肝臟腫大。心臟麻痺。急救法宜但胃洗滌法裝禁忌麻油牛奶與脂肪等物。此外又毒屬三點鐘之間。予以十滴松節油總之。一經服燐。即應送入醫院急行治療。萬勿驚惶失措。以致遲延救的。會實爲主要一事。

接觸或傳染性病毒。乃是細菌或原始動物。寄生生於活體裡。攪亂其生理機能。傳因之傳入他物成一病狀。傳染毒的傳播。多由痛毒患者的排泄物。分泌物。唾液等然傳病毒於人體遂亦有不即發現的。原因是在病毒侵襲的強弱有關。病毒的毒力微弱。雖受傳染。亦不致得病若強每易生劇烈病症如結核菌破傷風菌的毒力。強而且難受。所以受傳染而發病的很多。如肺炎菌等。毒力容易纖弱。若是建康的人。有肺炎菌混入唾液及上部氣管黏液中。亦少有發病的。並且傳染病毒的侵入。多在皮膚黏膜部分。可是病毒的種類不同。有全體可以侵入的有的必須在一分方可浸入的若是病菌侵入的部位不適當雖能寄生繁殖。也不致得病例如破傷菌好浸入皮膚的深層雖誤食亦無害。又因各人的體質的不同。感受病毒也有純銳的差別。全身營養不良。或身體過度勞動等情形都易於感受病毒。此外又有人工防疫的方法。就是以一種微菌的菌體接種在體內或是注入它的毒素。如虎列拉等所用。可是若以大量病毒注入也同樣的能發生病癥。

鐘聲與語聲

徐治

天空閃鑠着稀落底小星。房室內只顯出一盞小燈。笑露掛上臥着一人倒在床前。嘴裡噴出的霧宛如大蟲。

寬底隋處刮進一絲地風。將要吹熄這掛上的燈。因爲它誤盡了無數的蒼生。這人畔開那惺忪而無力地眼睛。

不知那裡遠處高響着巡禮鐘。窗外却現出入之呼聲。這人却鎮靜着這僅有的幽靈。仔細地聽這影鐘和語聲。

◆◆◆◆

人們一落到吸煙的無底的深淵。就知道這苦海是無際無邊。脫離苦海必忌煙。忌煙志堅光明必能在眼前。

◆◆◆◆

語聲驚醒了他幾年的夢。拚棄了煙槍和摔毀了害人的小燈。只斷棄了此微小的火亮。不久的將來就能出現一個大光明。

◆◆◆◆

遠處仍然高響着趁鐘的鐘。窗外却遠離了語聲。他靜靜的期待着光明。天明之後他堅告訴別人這語聲。

書報與傳染病

具。病室。空氣。水。土壤等遞相傳染。則無達入體之中雖各然種病症隨處都是。而且病毒傳達體的方法很多。

無數之病原菌（如結核。猩紅熱。窒扶斯。流行性小兒麻痺。病疾。天花等）皆能附乾燥在雜誌報紙上。亦能生存相當時間。據勃蘭門博士報告。猩紅熱患者所使用之書籍。在數年後仍有病菌生存。

於此可見。輕多數人翻閱之書報。比較危險。閱後手指入口。或沾唾液翻閱。更是危險。尤危險的。是有的病院。在候診室設備書報。這該如何不合理。

口腔衛生小講座

口臭（九）

劍遙

口臭在每年。二三月天氣漸暖的時候最甚。多數爲齒牙腐蝕。齒垢。唾石。舌垢。食物殘渣腐敗。殘根。齒槽膿漏扁桃線發炎。口腔內炎症和壞疽等而產生。其他由全身的疾病而來的也很多例如。鼻臭（乾燥性鼻炎萎縮性鼻炎）胃病（胃潰瘍。胃酸過多。慢性胃炎等）。糖尿病。肺壞疽。白血病等此外還有幾種不明的原因。

可臭的本態可分三種。一。硫化水素瓦斯。組織蛋白被口腔內多種細菌所分解腐敗生硫化水素瓦斯而成口臭。口腔內沈澱物。齒槽膿漏。口腔粘膜疾患所來的口臭多屬於此。但是也有一部屬於次記的原因。

二。醱酵。腐敗時產生的化合體。（例如乳酸等）最易發臭。肺壞疽。胃酸過多症慢性胃炎。胃潰瘍等所來的口臭多屬於此。其餘齒槽膿漏。食片殘渣也屬於此。

三。特殊化合體（ANESCT）臭的被人厭惡自不待言。一方對於身體的發育上也有相連的關係。有口臭的人。最好早期診察來原。加以根治的方法。並且日常要保持口腔的清潔。

豆腐的烹調法

×中心×

豆腐是很有營養的食品。同時價錢又低。可是因爲有多樣的做法。所以往往就不來作它。現在把簡單做法介紹給主婦們。不防一下嚐嚐怎樣。

溜蒸豆腐

（材料）豬油或豆油二兩。豆腐一塊。酒一匙食鹽少許。白糖一匙。

（方法）把豬油或豆油。放在鍋內煮滾後。把豆腐用刀切成小塊放入鍋中。煎至豆腐表面帶焦黃色。再加入酒。醬。糖等。煎片刻加入清水少許。煮好。煮片刻便好。於開鍋時可以略加蒜。葉或韮菜葉。點綴在上面。這便可以取食吃了。

涼拌豆腐

（材料）豆腐。食鹽。韮母。雞蛋白。粉麵了豬油少許。

（方法）把豆腐用刀切成塊狀。放在涼開水一碗中浸泡。武鹽少許。作成的再放入些湯。約蛋白三個的十分鐘。取出。味母各少許。所入用雞三個粉。豬油一碟中。放在豬油鍋中。蒸成嫩黃色的糊狀物。包素上。然後在上面。便可取出食吃之。

藥靈 的絕根虫臭
強力殺虫劑 ビンーヒ 亭嬪
一六 滿洲國 奉天市大和區曾木町 總批發 殖產公司藥業部 電話（2）五五〇九 七一〇九番
中央商事公司 大仁堂藥房 中央藥房
藥集店約特

補腎 益智 寶月 健腦
（主治）氣血虛弱神經受傷事過房多精神失常夢遺滑精冷精滑早婚早洩五勞七傷夜多小便睡臥不安思想過度身不健康腎虧腎子寒涼陽萎不舉興而不剛頭暈耳鳴眼花善忘按日服用功效非常強筋壯骨補腦補腎絕無腎虧後弱之患腰膝背痛永不再犯
（特長）育腎寶爲人體天然滋補乃用參茸鹿腎等漢藥外復加化學提練之青春動物分泌液等珍貴西藥所製成服後藥力輸入血液化爲養分增長腎氣生精補血強健生殖功效甚偉每盒一元二角郵打十三元敷郵外埠函購不加郵費總發行哈爾濱道外十五道街 金勒先藥房 電話 四八三九
代理處 大連德記全棧藥房 奉天日站恒濟堂 奉天大成藥房 營口安東成春堂 錦州同藏居 營口張春堂 熱河全富興 龍江省德泰號 新京義和謙中西藥房 吉林五洲藥房 新京義和藥房

臭虫 全滅藥粉
「井上牌」
樂眠
各藥房出售
堂保壽上井

羊癇瘋。癲狂病 專門 成藥 五癇通
奉天市大南門外路西 欣榮堂厚記
靈丸 請試服用即知實效此症原分五種風火痰驚氣不舒痰迷心竅忽然舉動四肢抽搐不省人事涎吐沫牙關緊閉有年犯一二次年犯五六次者就發越重或久治不愈速服此藥特有實效定價每拾圓
生乳良藥 賽湧泉下奶藥
缺乳婦人無論小兒幾個月凡是缺乳服藥立見增多輕者一盒重者三四盒乳汁定能永久充足此藥每盒參圓
總行奉天市大南門外路西

養鷄報國
高級多產 白色單冠來克亨種 初生雛 中雛 大預約
代理 魚粉 骨粉 貝殼粉 藥品等
奉天市大北街二段五七（財神廟胡同）
森松養鷄場
振替口座七二九七
附郵 六分 簡章 函索

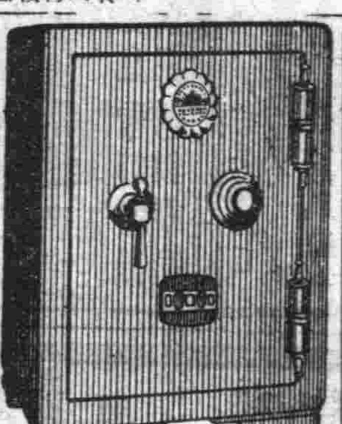

大連 監部通泰華樓前
亞細亞金庫店

募集
一、自動車運轉手 若干名
二、身元確實持有運轉免許證者
右希望者攜履歷書於六月十日前至庶務課接洽可也
奉天市小西區惠工街三段一三六
滿洲自動車製造株式會社
總務部 庶務課

感謝 治愈 瘰癧 鼠瘡
撲毒丹
啟者鄙人劉女雅貞患鼠瘡瘰癧病九年多勤在頸項兩邊長出疙瘩數個有大有小不紅不痛並未在意後生氣或上火疙瘩即大連帶前胸脅等處均有疙瘩去年春天疾病甚重潰破三處流膿水痛苦已極各處診治未見效經同事介紹王德堂有（撲毒丹）專治男女鼠瘡特別有效鄙去買來一盒劉女服後大見功效又買一盒藥未吃完疙瘩全消瘡口長平病症全愈鄙劉女之此病九年各種治法花費若干毫未見效不料想服此藥病全消此病治愈鄙等感激之餘謹將鄙劉女病愈照片登報鳴謝並願世界患此男女瘰癧鼠瘡者介紹焉
王德堂
外埠函購款到寄藥不加郵費
撲毒丹

總代售處 新京 大馬路 大和通 義和謙 撫順 五條通西 萬育堂 本店 支店
齊齊哈爾南大街萬育堂藥店 四平三馬路春生厚藥店 本溪小市街 源東大街濟生大藥房 鳳城南大街寶豐藥房 黑山 雲橋藥房 石山站英記藥房 泰來縣世一長藥店 泰來縣 慶和成醫記 康源同豐源藥店 康源體興久藥店 洮南縣 李秀醫社

招請外埠代理 來函接洽 特選從優
全滿市縣旗各大藥店均有代售如貴處無有代售處請將款直接寄至本店見款即寄決無遲誤國外及上海北京天津各地亦徵求代理人函索章程
製造總發賣 奉天市北市場登瀛泉東邊 王德藥店

瘰癧 鼠瘡 特效藥
撲毒丹
藥價：十付六元・二十付十元・三十付十四元
鼠瘡瘰癧這種病甚多若無根治特效良藥一般治法大都傾向治標一途如針刺刀割塗藥貼膏等法至多無非好快一時不久仍即復犯根本全愈決談不到結果所以最感失望者也自奶未全愈害爲患者（撲毒丹）問世之後數千年來醫藥難治經久不愈的鼠瘡瘰癧有了救星其藥力能真達患處消腫止疼未破者化已破者如愈更疾一服此藥立見奇效藥到病除少者數年多者二十年痼疾服各藥未見診者無有斷根希望者不必悵心速購（撲毒丹）不問輕重一二大盒即能治愈而永決不再犯也
適應症 專治男女瘰癧鼠瘡火療氣療初得疼頸及胸脇間生長疙瘩有大有小或軟或硬或腫或疼日久潰破流膿流水久不封口爛於前胸串於腰腎水淋漓一切瘡症皆能治之

農產物春苗發育視察記(下)

本報特派員 董博文

風調雨順小苗肥壯 除草開始農民面現欣快色

在田地裡一年能有兩季收成的、唯有先熟的小麥、大麥、及燕麥、依氣候來論、小麥、在舊歷六月中下旬、可以完全刈收、然後可以播種吉豆、蕎麥、或者菜中的白菜、蘿蔔、或是大葱、本年的

小麥發育 可以說是在最近幾年來所未有、一方是由於雨水調和、而另一方是一切災害全無、所以小麥、現在已達二尺至二尺五左右高度、且青綠可愛、碧油油的有一種黑綠壯色在大自然的生育、隨風搖蕩它是多們令人可愛的小麥啊、據農村簡農家談稱、本年的小麥最低產量、每田地能產五百公斤(一千斤)以上、看這小麥的

豐收狀況 對滿人糧食的面粉、當有相當供給、在一般普通作物施肥的方面、除了興農合作社配給之硫安外、大部完全爲農民自給、堆肥、施肥的狀況、大民屯村、和新莊村、都有相當成數、所以農產將來的長成是很可期待的、但春苗發育是極堪期待了、伴隨這春苗育苗的方法、農民們、不分男女正在

開始除草 這除草工作、由村規定了除草週間、在全村裡不分官吏、學校教職員生徒、以及農民老幼婦女、一体總動員、來作這除草工作、看、這穿着白小褂、或藍布衫、婦女們、他們都戴着男人戴的草帽、或是頭上包紮白毛巾、跟男人在一樣拔草作着這皆勤運動、爲增產報國運動、在烈日炎天下、他們行作行談一點兒也

不覺疲乏 劇新莊村長修卸九說、現在的農民決和過去的兩樣、他們由於協和鄰組的宣傳、知道了這是總力戰的一個時代、所以對增產出貢報國、勤勞奉仕的眞義、均有了深刻的認識、於是對國家勤勞奉仕、公益事項、均有自動參加之傾向、誠令人感激不置、在本年增產必成的條件下、兩村村民們不約而同對

國策要請 之民消耗品之一、甜瓜、西瓜這兩種妨碍農產物增產的東西、由於縣村的勸告可已說是棵也未種、在過去每年的季節裡、香瓜、西瓜也是大宗的消耗品、它既不當飯、也不是營養品、所以對國計民生一點關係都沒有、這一次農民們能善體國策

銳意奉行 這實在是農民的自覺、也就是我們增產必成的一種先聲、在大民屯、新莊兩村、例年栽培的蔬菜不但佔新民縣全產量的十分之七、也更能對奉天市供給上一大補助、據他們的統計、每年蔬菜銷售、能供給奉天市年需要、十分之一至十分之五他們蔬菜中主要是大白菜、大葱、大蘿蔔和馬鈴薯之類、所以在奉天市都知道大民屯是蔬菜產地、而

蔬菜增產 在這兩個村公所的指導下也正像農產物一樣的努力中、看過了農產物春苗有這樣超人預想的良好、令人想到秋收是多們興奮呢、當夕陽西下歸途中、與新莊村、新莊屯老農程某他們的談話如左、

雨水調和 實在較往年好的多、拿我個人經驗看、今年的收成、是相當可以每年都有幾成年景兒、可是今年的收苗發育、因爲我們這塊土、因爲地質好所潤、也就是無疑的是好年景了、不過今年田地裡草很多、

匆匆二日間、到農村來走、馬觀花、不過粗知大概但在茫茫大地上、無處不是良好的春苗、推一知十、總之我們本年的農產物增產在民這願當大家努力一致除一体努力及天惠的條件下是意、我們理想中收成是無問題的了、要請之增產使命達成、而同擊滅美英獲戰完遂途上邁進、更須繼續努力、以求對國家

(照片上遂祈發育之小麥、下、田間婦女們在除草)

帝恩宏大

賜勳賢婦 鬼形染女士哀榮

【新京】前比對於匪襲熱河省上谷驛、以機關槍驅執槍應戰、而喪生之鬼形染女士(鮮馬蹄礦冰磯部町人)畏蒙皇帝陛下嘉其偉勳、以戰死之日、傳下敘勳八位賜景雲章之御旨、

鬼形染
敘勳八位賜景雲章
康德九年二月十三日

按鬼形染女士爲去年五月以來、曾任熱河省承德縣錦古線上谷驛鐵道警護隊上谷分隊長巡警鬼形毅雄氏之妻、對於夫君之重任、遂行內助、偶於當年十一月十三日午後十一時半左右、上谷驛突然被匪所襲、女士受夫命自持槍應戰、鄰數小時之久、終因寡不敵衆、胸部受貫通槍傷、與夫君毅雄同時壯烈戰死、女士以獻身於建國鴻業、堪與前此之川添縞女士、高爲日本婦道之龜鑑、

流聖汗捨身爲報國

安東勤奉隊度着快樂生活

【安東】在『聖焰』二字的大纛下挺身於捨身報國之國民勤勞奉公隊由五月初旬起全滿一齊開始勤動員、日夜奉仕發揮顯著之活躍狀況以下爲安東市近接地區勤奉隊之現地報告、由安東布乘車行約一小時在充滿初夏的新綠色的大地中、便現出形成一直線的低水路、也就是安東市中隊〇〇名的作業場隊員未戴戰鬪帽而着無袖牛截褲之作業服、非常輕便、許多黑褐色的皮膚、被浸浴在五月的陽光里、本流二公里四四、假排水路五公里途、動員後約一月、就已完成工程的大半、在傾斜四十五度八米寬的水路下、已有水蒞存在那里了、

安護『聖焰』的中隊旗的中隊長以直立不動之姿勢歡迎記者、『停止作業』於是發出了這樣號令這號令再由中隊長傳至小隊長、小隊長傳至分隊長、以至隊員、一瞬間便傳遍在廣大的地域全隊員均取不動的姿勢、忽聽得『國民勤勞奉公隊安東市中隊〇〇名現在作業中』這是明確的中隊長的報告、在初夏的深綠的森林中路作業場約一公里的地點、有改造農家屋的營舍、這是中隊本部、有二名門衛持鍬直立其處、屋內正中爲通路、兩側敷上、備有寢臺、寢具用各毛布捲着、非常整齊、既簡素、又清潔、這是日軍兵舍的二大要素、壁上則貼有『勤勞訓』和『清潔』『禮節』等文字顯示規律正確的隊員的營內生活狀況、除醫務室外、無數藥品和醫療器具、均裝在貨架上、旁而又貼着『月例身體檢查表』患者名簿也有食品含量分析、眞太精密了、有一年老的農民說、

隊員的人們眞是營度着規則正確的生活、最初還覺不安、但現在却覺與以協力、開已嚴禁進入民家、所以連一根葱都沒丟過、

在去安奉線蛤蟆塘驛約一里的地點、安東縣大隊在營續着發揮熱烈精神的作業、大隊的營舍在高約百米的王電家後山上有一高丘、在那個三角形的東西上設有土台階、便所、喫煙所、擺貨架等、均爲用土地捌成者未用木一枝及板一枚、上台階、在頂上就有約十疊的寬敞地方、那是娛樂場、是月明之夜隊員融樂相聚的場所在安奉線的遠方、綿延顯上現着綠色、而五龍山之前則金山聳立、風光明媚、風景宜佳、作業完了的隊員、每到這里、必浮出快意的微笑、來領略這大自然、在黨邊的一隅、就當聽得衛兵的脚步聲、而用洋鐵捌成一一把、原來工具就是隊員的精神啊！

關於工具、固有關於隊員的名譽、故誰都加以細心的注意、在某小隊的營舍傍、隊揚旗說明說大長曾一面微笑一面指着一讀時作激勵牌、而是表現逃亡及其他隊員的不名譽的旗子、小隊之中、雖一名被加不名譽之稱、也將樹立在那小隊的前面、在一隊大抵由同鄉者編成、旗就是表示鄉土的光彩、朝禮時都持此旗的小隊、便之脫帽敬禮、所以隊員都爲避免這旗子而努力着但被樹立此種旗的小隊極少、你也許爲這予想以上的好成績所驚倒了吧、但也難怪於全世界的農民之子們、或抱不克變國本忠軍隊的訓練的心情、但看吧！已育成好的了、即逃亡者、也都甚爲担憂自家而逃亡的、而把家族一同帶來、大抵都能可來、歸家者們、也有爲得親領來於工事之進展程度、非常驚人、較豫定日數竟早四

追悼山本元帥 各國代表相繼放送

【新京】追悼故山本元帥、滿洲國及盟邦德意志、意大利、中國、泰、各代表、定於四日午後九時、由無線電、於報告新聞之後繼續放送『向山本元帥之英靈』致哀悼之辭、各國代表決定如左、滿洲國張總理、中華民國汪主席、泰國華瑞首相、德國海軍長官克萊、戴尼志、意大利海軍報道部長少將巴烏特、戴里烏戴台、

首都鄰組常會改由八時起始

【新京】熱燃職意、以鞏固鐵壁北邊之決意、將於八日詔書奉戴日佳辰、國都各官廳會社團体等、參拜神社及忠靈塔、各職場捧讀詔書、一新戰時下國都市民之誓、由本月起、鄰組常會、從來由午後七時半起、而今日改由八時起、由無線電、司會講演、即有警務總局經濟保安科森田正氏、以『關於新發給之通帳及衡制之規則』爲題之講演、而謀確立戰時生活國民儀禮後、學開常會、以期滑化、三日由首都本部向各分會通達、

電電技能競錬大會 八日於新京舉行開會式

【新京】電電會社第三回電氣通信部門技能競錬全國大會、(電信、電話、放送、技術之四部門)於八、九兩日、先對技術部內之路線建設、及鐵塔接線之二種目實施、出場路線建設者、爲大連、奉天、新京、哈爾濱、牡丹江、齊齊哈爾、承德之七管理區選出之以七名爲一組之七組、出場鐵塔接線者爲七管理區並新京建設事務所選出之以三名爲一組之八組、預定八日午前八時於新京電報局舉行開會式、還而舍赴現場競爭日當所修練之技術、

安東戎克進水式典 於軍關係者參加隆重舉行

【安東】牡丹江木材安東造船所、於六月三日大型安東戎克〇〇隻舉行進水、此日鴨綠江岸式場、有關東軍笠原參謀長、陸軍省山田中佐、大村滿鐵總裁、青木經濟、田倉交通兩司長、岡田興銀總裁、阿部中銀理事等臨席、現地側有河川安東市長及在安各關係者多數參列、先由神官肅康、致開式之辭、修祓降神、獻饌之儀終了後、神官進出、鴨綠江岸之悠然亘零〇〇隻之大型戎克各行修祓、祭主奏上祝詞、命名式、次伊藤社長之式辭、來賓之祝辭、神饌之儀終了、參列者拍響歡聲中、十一時三十分放紬綱、〇〇隻之戎克、陸續於江上航出巨姿、式場於正午舉行祝賀會、於參列者一同感激裡閉會矣、

本年度高等官考試 最後合格者五百零一名

爲滿洲國政推進力之國家最高試驗、康德十年度高等官試驗應募者二千四百十九名、由二月十五日起三日間行筆記試驗、五月十日起一週間本試驗、實施結果、第一次考試合格者六百九十四名、最後合格者五百零一名、此中、行政官考試合格者日系一百八十八名、滿系六十名、鮮系七名、蒙系二名、臺灣系一名、而技術官爲日系一百十二名、滿系三十名、鮮系七名、教官爲日系四十三名、滿系五十三名鮮系三名、蒙系五名、

△一、行政科高等官適格特別適格考試及格者(日四一名、滿二七名、鮮四名、蒙一名、計七四名)

小林幹夫、太田秀浩、大谷吉雄、門井茂、野中忠夫、田中良久、中島正、朴樹森、望月俊明、德田義也、河野宗輔、齊藤禹、今井正三、下元惠喜雄、劉獻權金剛文男、南勝正望月玉城、川瀨操、丸杉孝之助、萬齊培、熊谷隼人、金海哲夫、水野男、綠部才次、楊曙智超元英、東恩富、坂田昌輝、王槐善小林敏郎、大久保亮、西岡久柄、白井重爾郎、李鐵强、陳英斌高山金三郎、唐喜安、嚴守國、平尾正龍、江貞賢、庄野際、畦森武、那瑛、孫延奇、尚兵寶郭永芳、正兼末市、新井幹夫、徐鳳年、張鍵光、樋之浦驍、王恩浩、戴顯騏、吾鄉一郎、長坂行一、荒木元行、張景瑞、鈴木利貞、今井貴一、富永堅、何貴德、藤川八郎、田廣銓、劉鍾秀王稱珮、沈紹約、呼和巖、下山纖之助、清井義一都子昌、平田眞三、平江琪頭、橫六名、

△行政科高等官登格考試及格者(日二〇名、鮮一名、計二七名)

明田正治安田安助、加藤朝雄、平嶋哲治劉丕鐵副島勳何君復、石重猛雄、野口春重猛男、福川壽大村益雄、劉銘仁金子彥行、松村晉次郎、孫鐵住宇佐美正文、森田虎太郎、呂鑑華中山正久、江原義市、押方友喜、菊池四郎、簡井吉見、于瑞林、中村孚、吉野榮、石井一男、酒林俊三、稅所篤秀、廣末廣、今野耕藏、上田重年、菊池潔、池永喜一、川島隼太、北村三郎、安永高志、萬田和廣、研飛行俊、北村禎佑兒玉則逸、古賀輝親、中原作男、伏見巖、柴田賢吉、鈴木介詩、畑中富太郎水原大明、須貝智憲、中尾秀雄、內藤允、三九一夫滿原眞、志義 張目新、岡本俊雄、中村彪虎、楊淑春、波平富王貴春、富田泰鍋吉田作治、狩野武一、任玉銘、甲斐山忠次、古略正夫、佐佐木弘、伊神喜一、原田稙延、原娶澤雄、寺尾觀造、森脇陽一、前野春芳、伊達茂、大森進、王鍾環、金光睦、周

△行政科高等官特別登格考試及格者(日一〇七名、鮮二名、蒙一名、計一一〇名)

一、大竹助太郎、安藤敏之美維審、岩木慎次、丹生三千年、千賀正男、座間清、森行節夫、小川仁夫、時之瓊、佐藤雄次、小林久助、李劍超、神道坦、豐永萬里山根義勝、田中明治、高木登、下條美武、森屋龜藏、細井武、楊文翔、夏永昌岩井明、趙允祥、將本鈞鷲谷爲治、宮下直隆、楊志時、齊景山、武田繁雄、孫震寰、李長安澤三郎、根岸正雄金井昌一、村島英央、喜井信雄白雅爾木村良幸、植篤二、

△高等官(技術官)適格特別適格銓衡考查及格者(日二一名、滿一四名、鮮四名、計三九名)

清水正雄、星呂日範、角屋堅次郎、劉世超、梅奉生、陳維東、後藤建藏、山本信雄、櫻田榮作、早水信夫、綿引俊一、大林正宏、張德義、楊潤時、滕德新、釜床一義、劉冠顯、松原信博、姜興波、王素雨、葉世範、小野民夫、山本榮、宮城政次郎、善山隆志、永井銀三郎、阿部良八、關玉璣、橋谷田良平、桑田明、岳維春、田口廣光、氷川敏彥、姜笙、谷原誠一、小野寺秀夫、朱玉勳、

◇高等官(技術官)登格銓衡考查及格者(日四四名、鮮三名、滿一五名、計六三名)

發崎規矩司、小林貞雄山口正、德永義道、村山信雄、佐野大偉、三上嚴、木田正三、氏家八良、齋藤世通喜、高橋達夫、根積昴、細田源治、山下虎一、山田淑夫、傳脇次郎、西澤誠、小田勳二、井上正四郎、王國興、李淑永、吳世珍、白金曜、谷宗啟、李國標澤田雷積、陳鳳信、田岩春、遲門詩、桑原清、宮崎三郎、丹善次郎、陳陸圻、馬成駿、李國棟、鞠興綬、王兆福、小林復起、油井秋卒、裴裕文、宋述周、沈恩元、佐野忠志、徐釗、張書紹、孫鑑先、宋紹武、王永齡、富樫卯三郎、長島宏一、宮川清王逢珊、趙克成、姜亞舜、張士修、周文澤、蒲特格奇向修久、古賀義雄、王國瑞日格吉布、大浦眞、陳日新托克塔古、

一、高等官(教官)特別登格銓衡考查及格者(日一八名、滿一八名、鮮二名、蒙ナシ、計四八名)

吉田重二大高誠、清水光雄、三原善太郎、田中忠義、孫春麟、宋明顯、今野與四郎、田中致、武藤勇郎、伊藤治、福留賢二、伊藤卓郎、桑野好人、今野巖、胡之吉閩國棟、田中親志、藤本毅王清正、連金際、閩田實輝久松彥助、彭山勇、林敬裕田朝魁、宇田川秋太郎、高殿樹、高而巖、李承恩、酒井貞夫、豐川熙、重、宋福源、于作章、河內幸福、張榮春、井上正義、佐佐木武夫、王善超、劉鐘祥、石崎芳秀、樊慶興、村上俊三、王榮眞、杉本滋夫、口田耕作、磯部正一、

後領一、山本吉夫、金村慶澄、丸山稔、關雄城、村井秀男、丹橋一、重宮城正夫、神川彌、赤阪忠松崎照雄、劉春善、森善一郎、西尾要一、野村英治、張立德、川上主計、中村有雄、王振起、米田時薰、大岩正典、石井吉郎、張保林宮副英卿、原忠男、赤坳忠我、能勢要、依東角次、

△高等官(技術官)特別登格銓衡考查及格者(五七名滿一名、計五八名)

神長武男、伊藤知二、森野英雄、田中貞一、佐瀨良政、勝部王義、立山彌七、良峯力、白土道男、望月市重、江口義雄、稻川利男、粟原志郎黑木重正、丸茂智雄、又木武兵衛、高橋克巳、山之內種基、肥田繁夫、松田繁近定男、香月寅幸、島山圭居附隆男、佐藤信雄、占部義貫、太田正男、宮本芳男唐澤豐、齋藤義孝、熊又與逸、佐藤純孝、石丸武夫、能戶勝雄、石川儀三、滑川哲治、中島勝魯雄、藤島司許斐政俊、柏倉泰治、清水龍太郎、川崎文哉、松永豐郎、長井義明、丸田壹、川笠原曉郎、後藤太、筐型二崎末雄、樋口和隆、瀧谷櫻太郎、塚崎喜代次、辻義宜楠原蕙、久松留作、野中二治、張成玉、小松昭治、

一、高等官(教官)適格銓衡考查及格者(日四名、鮮無シ滿一五名、蒙二名、計二一名)

岡上博美、李殿培、張渠、孫廷熙、佟富功、張精榮、隋剛、李世奇、白旭東、陳春榮、高宗裴、齋藤深一、羅勒少源羅佈斎劉寬讓曹富田宋克復常原善法武田慎作、于博泉高雲濟、一高等

官(教官)登格銓衡考查及格者(一名、滿二〇名、鮮一名、蒙三名計三五名)

茂田貫一、豐田全、佐佐木

簿記學免費函授 募集學員
男女兼收決負責學成畢業後發給畢業證書函索詳章剪報名附郵六分滿洲佳木斯市商業簿記學院外免費奉贈新書賬簿記帳法和開業立帳法附採者須添手續費二圓即寄本學院定期每月一日招生一次

恭謹攝成電影 朝鮮總督府監修後獻上

御視察水豐

【京城二日電】滿洲國皇帝陛下、巡狩安東地方之際、恭沐御視察鮮滿鴨綠江水豐發電所光榮而感激之朝鮮總督府、決定恭謹將御視察經過攝成電影以獻上帝宮、前經日本映畫社謹製、而日前已將奉獻電影一卷編輯完成、因之三日於情報課試寫室、在田中政務總監以下關係官及鈴木日映京城支社長等恭謹會同之下、舉行試寫、監修、該影片附有滿洲語之解說、裝於桐木盒內、近將獻上帝宮、以爲巡狩之紀念、

女界之光

王大使令嬡及孫女士 榮獲高等官考試合格

【新京】本年度高等官考試二千四百十九名之應試者中、其得到光榮之合格者尚有女性二名、其一、爲擔當我國重任於親邦日本活躍之駐日大使王允卿氏之令嬡素梅小姐(二八)小姐於前年即曾合格於高等官普通文之考試、於此次之高等官考試又得及第於最高技術官之適格銓衡考試矣、實爲滿洲國女性爭光非淺、素梅小姐刻正勤務於國都市內第三病院婦人科、事務之暇尚獨努力用功、以致方得今日之成果也、他一人、爲現充吉林師道大學女子部助教授之孫春麟小姐(三十一)該氏於教養之暇、依然不棄希望孜孜向學、以致方克合格於教官特別登格考試焉、又、通化省之井上正義氏(五一)亦以五十六高齡合格於教官特別登格考試矣、

抱定決心寧死戒除

范禁煙總局長 於禁煙紀念日廣播詞

范禁煙總局長

【新京】六月三日禁煙紀念日、禁煙總局長范培忠氏、於午後七時四十五分、在新京中央放送局、向全國國民廣播講演、題名爲『大東亞戰爭與鴉片斷禁』闡述鴉片斷禁之必要、及政府之決意、其講演原文如左、

大東亞戰爭與鴉片斷禁

今天是禁煙紀念日、敝人所講的題目、是(大東亞戰爭與鴉片斷禁)回想我國把今天定爲禁煙紀念日的意義、就是因爲在一百年前的今天發生過一個鴉片的戰爭、這個戰爭的結果、實在是我們東亞民族的最大不幸事件、我們有數萬萬的人口、有極廣大領土、有無限的資源、可是因爲這個鴉片戰爭的原故、使我們的民族不得團結使我們的領土不得保全、使我們的資源不得開發、這完全是仇敵英國送給我們的鴉片、而且英國乘鴉片戰爭勝利後之餘威、拿一種幻術式的方法、騙去了我們無數的金錢、無限的物質、使我們應當繁榮而不得繁榮、應當解放而不得解放、他們更變本加厲的把各種鴉片麻藥等毒物大量的輸送到我們東亞來、使我們東亞民族造成歷史上最大的最不幸的悲劇可是在一百年以後的今日、忽然發生了大東亞戰爭、我們由於這個命名、就可以窺測這次戰爭的意義、這一次戰爭使我們最容易感到的、使我們最能夠相信的、要由於這一次戰爭一定能把鴉片戰以來的遺禍、完全掃滅、我們東亞民族所遭受百餘年來的奇恥大辱、徹底的鏟除、現在大東亞戰爭、由於親邦日本皇軍、忠勇奮鬪的結果、已經得赫赫戰果、非但早已殲滅英美太平洋各島的據點、而大東亞共榮圈的範圍與亦幾乎完全劃定了、無論從任何方面來觀察、大東亞戰爭的最後勝利、當然是屬於我們的、我們對這鴉片戰有兩種期待、

全國動員早日完遂聖戰

我們回頭一想、前清因爲的鴉片戰失敗以後、那一個很好的國家、弄得國不國、人不人眞該有多麼可嘆、這一切一切傷心慘史、九一八事變滿洲地方、得建新國、我們滿洲人逃出水深火熱之中可是許多的中國人、仍在戰亂之下、我們任細去想、一百年來到底誰是我們的仇人、我們的仇人是不是英國人、那麼對仇深似海的英國人我們祖先以及我們自身百餘年來、遭受英國人的犧牲宰割、我們能不報復這個血債嗎、所幸有這次大東亞戰爭親邦日本的大力、將我們百餘年的大仇得以報復、而且對於我們的前途、與以很大的光明幸福、所以我們對於這次的大東亞戰爭、必須把全國的人財力整個的貢獻出來、來協力親邦日本早日完遂聖戰、要知道這是我們全東亞民族復興的機會到了、解放的機會到了、幸福的機會到了、不論我們受如何的苦痛、我們對戰爭有任何的負擔、我們必須要毫不遲疑的去應付、

癮者當快戒除不得猶豫

我國政府、爲了解除遭受鴉片麻藥毒害的民衆起見、已實施了十個年斷禁方策、數年以來、政府方面不斷的努力、例如管煙所的整備、康生院的設立、機構刷新、取締救療、可謂無微不至、雖然有一大部分癮者、知然覺醒立刻戒除、但仍有一些癮者不能立下決心、錦上皆皆、飲鴆如飴、醉生夢步、不事生產、這是何等可憐可咒的事情、要知道這種吸食鴉片使用麻藥的不良惡習、斷不容許再繼續下去、十個年斷禁政策、已由宣傳過程、邁入實踐過程、癮者戒除、已由猶預時期到達必戒時期、所以由本年度起、實施斷禁的計劃、並不是爲別人、實在是爲癮者諸位的本身、因爲以往由康生院戒除的癮者、因在院時期較少常有再犯的流弊、爲了這個問題、政府曾幾度研究、才實施這個就業的對策、就是將入康生院戒好的癮者、再給予就業訓練的期間、以期癮者各位均能得到徹底的戒除、我想癮者諸位都是很聰明的、試想政府、費盡種種方法、犧牲千萬元的經費、總算起來無一不是爲癮者幸福着想、希望癮者們每一個人、都能得到健康身體、仰事俯畜、都能勤勞報國、可是要達到這個目的、毫無疑意的、唯一的要求、是要全國的癮者、痛下決心、立刻戒除、才能成功、諸位要問問自己的良心、在這個大東亞戰爭的嚴重局勢裡、我們怎能再做這個噴雲吐霧的墮落生活呢、諸位遭受了的毒害已屬不幸、倘若不能覺醒戒除、不是更是痛心了嗎、聰明的癮者諸位呀、不要再猶豫了、應該立時把你的煙燈撥掉把你的煙槍打碎、就是別人白送煙士也不抽、豈不是一天雲彩全散了嗎聰明的癮者諸位反躬自問吧、

再者這次大東亞戰爭、是藉除鴉片戰爭餘毒最有效的靈藥、但不是論藥吞服獲得的好、怎麼樣有效驗、可是服藥的病人、自己不知養生、不知注意身體、始終是不容易恢復健康的、我們過這一次的大東亞戰爭、收極大之成果、乃勝達如矢、取心、失掉了革新的精神就是大東亞戰爭勝之後、我們還是我們、恐怕人家都進步、我們總退後、大東亞共榮圈也圍不住我們、一定要把在圈外頭了、假設癮者諸位前途暗淡毫無希望、也應從死裡掙扎、再作完人況且大東亞戰爭、必須要努力振作、天下無論什麼事情都是人爲的只要我們抱定決心、寧死戒除、那麼這個人一定能夠再重新得到幸福的、要知道大東亞戰爭是我們治病靈藥、禁煙斷毒是我們起死回生的仙丹、這一百年來、痼病掃除、只要我們有新的覺悟澈底的決心就行、

努力邁進職域奉公 藤井新任郵管局長抱負談

【錦州】此次榮轉爲奉天郵政管理局局長之藤井錦州郵政管理局局長、自到錦以來、以一年零十個月之短期挺身於郵政報國、迄今於錦熱興安兩三省下郵政事業、收極大之成果、及接榮轉之報、乃談述如次、

此次不意轉任奉天、當茲通信事業於時局下益增其重要性之時、僅欲邁進職域奉公、後任之小島副局長、余確信新擱立十分之業績、又余於錦州頗多故知者常留戀錦州之土地、而生惜別之情緒、最後謹祈諸位之健康、自就任現職以來、以諸位之指導及鞭撻、得平安度過、以全於諸位關於郵政事業之厚誼恩義表謝意、又藤井氏決於九日前後單身赴任、

小島副局長來社致轉任辭

奉天郵政管理局監理科長兼規畫科長、理事官、小島榮次郎氏以六月一日令榮轉爲錦州郵政管理局副局長、三日爲致轉任辭、惠臨、特來本社、

風

▽—時節已入六月、已展開補種清掃時間了、當局注意衛生、關心民衆、誠値得令人不勝感激之至、

▽—所謂『清潔我們的都市』之身傍、清潔我們的市民決不該內容信賴下、市民決不該內容防空、內體身體防犯週間

▽—於是、倘無措護、而無補便、市無污穢、是眞正大都市之日標、而把清潔馬虎了的、否則是辜負了當局的一片好心

▽—我們除了希望市民都組活動、從事清潔運動外、並希望當局也徹底拾撿地芥箱、徹底清除廁所裝便、

肺病吐血其效迅速

如蒙惠顧請先滙款

肺癆病不難治 益壽丹非奇藥

在肺部有在理 不能殺癆菌 能殺菌收效 化痰

肺癆 益壽丹

新京大馬路義和謙本店代理

肺癆菌繁殖於肺部所到之處便破壞損爛成空洞故極難治療益壽丹藥力直接達於患部而殺盡肺菌故無論一二三期肺病均能克奏奇效即無病者亦宜預防先服益壽丹以避免肺病之傳染可保終身無病延年益壽

從前死於肺癆病的都是冤枉死的目前患肺病都可以不死益壽丹治一二三期肺病有藥到病除之功數千年來無藥可治的肺癆病有了救星

定價每盒十二付國幣七圓 外埠函購加郵四角

發賣本舖 國瑞藥店 奉天市小北城門外西頭雷車路道北 長電話(四)二〇四一番

各處代理店(一)
奉天市皇姑屯東 同茂牲
奉天市中街東 天益堂
奉天市中街 中法大藥房
新京大和通 義和謙支店
安東六道口 瑞祥泰藥房
吉林河南街 民生藥房
西安中興大街 積威壽藥房
齊齊哈爾南大街 德泰盛藥店
齊齊哈爾南大街 萬育堂藥店
齊齊哈爾中市場 和發源藥店
佳木斯僑祥街 金石書畫舫
新立屯 濟衆大藥房
洮源 濟生大藥房
東寧協和街 同和昌藥房
海城 育泰和藥局
新立屯 大德興藥店
梨樹小城子 永增福
虹螺峴 永興堂
醴泉 德生藥莊
通遼南大街 仁和長藥店
莊河縣 滿洲大藥房
滿洲里 興順公魁記
扶餘東街 志泰和藥店
撫順大馬路 信仁堂藥房
富山縣 德慶東藥店
北京諾爾街 泰和藥房
遼陽劉二堡 德興裕藥店
濱江陽五道街 天育堂
輯安縣 太和堂
鳳城南大街 博愛藥房
遼陽大東街 崇盛東
鞍山明治通 同和昌藥房
鐵嶺中央街 農元藥房
鐵嶺中央街 義和堂西柜
鐵嶺中央街 廣增福
鐵嶺中央街 和發久
三江口中街 大興恒藥局
三江口中街 福增慶藥局
三江口中街 福德昌藥房

强化職場活動
省下四市 九月實施 中堅會員鍊成

協和會省本部、今計畫實施省下各市職場中堅分會員之鍊成、關於協和會運動之根本目標、並組織機構、與運動實踐方法相呼應之實務等、遂行短期講習、以謀職場分會活動之整備强化、並期職場組織、擴民意暢情報、而本年度按職場工作之現情、以分會事務主任者爲主、選定於奉天、鞍山、本溪湖、撫順四市、九月下旬、在奉天市長沼湯日青年之家、遂行三日兩夜之合宿鍊成、而關於職場之諸運動根本目標、組織、機構、職場之鍊成、職場厚生運動、技能鍛鍊等、實施講習、

故山本元帥國葬日
各戶揭懸弔旗默禱以示哀悼

協和會市本部、以五日故山本元帥之國葬日、爲與盟邦日本共表哀悼之意、特命協保組織、向市民轉達斯意、並希循依左列規定、以示敬意、
1、各戶揭懸弔旗、
2、當日觀邦日本、午前十時五十分、全國民共事默禱故元帥英靈、我國此時、亦齊行默禱、
3、此外團體依每月十四日哀悼日慣例進行、
4、國葬日國內人員服務照常、

滿洲映畫協會 發賞與金
最高者爲四十成

【新京】例年之六月中旬、爲全國各機關會社發給賞年與金之時期、本年六月已到、中旬即在目前、滿洲映畫協會、例年當然亦須與一同會社同時支給、本年因該會社之職制改革、故而於昨提前發給、其支給之比率最高者爲四十成、最低則爲三十成左右、

愛馬日展開 紀念各行事

【王爺廟】『愛馬日』於七日在王爺廟、由西科前旗公署、協和會旗本部、合作社、滿蒙等共同主辦之下、於午前九時起、舉行殉職馬並戰歿馬之慰靈祭、同時編成愛馬班、向軍馬提供茶穀、及病馬免費施療等、學校學生及青年團之勤勞奉仕、及音樂隊行於隊之先頭、舉行一大市內游行式等、當日擬成愛馬之一色、

勞務興國會 召開理事會

【黑河】省勞務興國會本年度第一回理事會、已於二十八日于前九時起至午后五時止、假協和會館舉行、對其議案並開會順序如左、
△開會順序 一、開會之辭、二、國民儀禮、三、理事長致辭、四、議案並報告事項、
△議案
一、康德九年度業務報告、二、同決算報告並審議、三、康德十年度勞務興國會民生部囑託事項報告、四、同年度勞務興國會業務運營要綱報告、五、同預算編成方針報告、六、同會本事業計畫審議、七、同會費賦課決定、八、同預算審議、九、關於嫩江縣支部設置之件審議、十、議員變更決定、十一、懇談、十二、閉會之辭、

慰安郵政生命保險加入者

【黑河】郵政局爲慰問郵政生命保險加入者及宣傳郵政生命保險制度、特於五月三十一日開催電影講演會、無料招待、故希街民無論加入或未加入生命保險者、多數前往參觀爲要、同時爲特別招待加入生命保險者特設備觀覽席、當時希持保險料領收書即可、
一、日時 五月三十一日午後六時起、
二、場所 黑河大戲院
三、電影 滿映綜合時報、幸福之道、滿廳秀、及其他娛樂電影、
四、講演 由商工公會總會長、及兵事處主任擔當、

端午節民用品 安達充分配給

【安達】市當局、以端午節在邇、市民所需、小麥粉每人一斤半、每斤價格二角八分、豆油每人一斤、每斤價格三角八分、立麵每人二斤、每斤價格九分、洋火每人五小盒、每盒價格三分、是各區住民均攜帶生活憑證通帳、手數、紛紛前往各配商號購領、市民無不喜形於色、

派增產技術班 指導農作事宜

【牡丹江】爲期開拓團營農指導之完璧、由開拓總局派遣之開拓增產技術班第三班、爲指導農事於牡丹江、三江、東安三省農作、本宜迎日來……以牡丹江省……三四間、……

朝陽街移管輝南縣
已舉行極隆重盛大移讓式

【朝陽街】於我大東亞決戰之下、並我國已邁向第二建設之階段、爲適應國策所要、舉凡行政、交通、文化、滿鐵、著實補備之圓滑遂行上、有將西丰省輝南縣之朝陽街、劃歸通化省輝南縣管轄之必要、於數年醞釀未能實現之今日、於六月一日已實施矣、由雙方省縣長率各關科長、及各機關代表三百餘人蒞臨之下、假中街校舉行極隆重大之移讓式、一、先行莊嚴肅穆之國民儀禮、二、換抄、兩縣長致辭、三、祝詞、四平民生廳長、通化民生廳長後文代理省長、四、倉內代理省長……答辭、街長王成邦氏發誦奉答、要意爲本街居東邊道之重鎮、已具有悠久之歷史、自建國以來庶政日繫、深蒙省縣各位長官、費幾多之苦心、耗若干之精力、企謀遂營、致論指導、俾治安得以確立、庶政得以遂行、人民享無限之福利、致成今日極有規律象徵者、皆各長官所賜也、謹率街民作十二分感謝、今後已隸輝南管下並值……祝宴、至晚六時猶互叙依依相……、於萬歲三唱聲中而告散會、

（照片）朝陽街移讓式、街長王成邦氏致答詞情形、

强化交易場中堅人員
舉行全省檢察員講習會

【阜新】錦州省爲强化興農合作社、各地交易場中堅人員起見、定於六月一日至廿日、在吐默特左旗、興農合作社、舉行本省管下市縣旗各地交易場、檢察員講習會、地址在阜新北關交易場、

我國第二建設初期……凡百須理國策所……行、以完成決戰體制下之國民、傳本街得邁向繁榮之途、惟望各位長官多加教誨與指導、是本街育成於先者有深刻之感謝、而繁榮於後者更望殷殷之教誨、街長深感責務之重大、才力之不濟、惟有竭盡赤誠率街民衷心爲國職域奉公、舉全力邁向國策之遂行達成報國之使命、以期不負各長官之期待、

竹下行動隊報告會
已於城內山海居舉行

【阜新】竹下行動隊前於二月廿三日出發、赴熱河興隆縣一帶、擔負治安肅正工作、相歷三個月之久、已於五月廿七日全隊凱旋返阜、所有本市旗各關係機關、具熱忱歡迎開催竹下行動隊報告會、聽取該隊在熱河工作事務與該地方情形、是日出席者、行動隊長竹下英夫、副隊長隅時昌、第一分隊長李乃修、第二分隊長李成林、第三分隊長夏春景、暨市旗各機關首領人員、并地方紳商有力者等、於五月廿八日、在阜新市飯和園山海居飯莊舉行、

實踐報國精神 縣署職員奉仕

【黑河】璦琿縣公署爲順應增產國策、實踐勤勞報國精神、特於五月廿九日由午后一時起至縣署全職員、赴東門外河南屯身後之縣公署自興農園勤勞奉仕、實施耕耘工作、於午后五時許、全體職員、精神奕奕、揮汗而回、

牛田勤奉局長 出張阿城視察

【新京】牛田勤奉隊司總司令（勤奉局長）以三日午後十一時新京發列車、赴濱江省阿城並天野村方面勤奉隊狀況視察之途、預定六日回京、

對廟會露天商 開始特配物資

【黑河】街公所實業課鑑於廟會露天商販之需請、對於飲食物資特配、業經派方批準、日前已開始分配矣、茲將數量誌後、肥豬五口、酒二大箱、豆油二百四十六斤、其他零賣品多數、

調查農產物

【齊齊哈爾】龍江省農產物出廣第一期收穫預想高調查、現龍江省廳業科、與滿鐵提携、進行準備中、由六月一日起開始、迄三十日止、亘一月間、且該調查分三期、以圖調查的徹底、

提高技術充實醫學
黑河選防疫職員赴京訓練

【黑河】省公署保健科依民生部令、期提高防疫職員之技術、並爲充實保健醫學之修養、決定自七月一日至九月三十日止、由省下璦琿、孫吳、奇克、遜河、嫩江五縣、選擢優秀之防疫職員派其赴京、參加全滿防疫職員訓練、於該期間訓練講習之科目、保健科已發表如左、▽科目＝建國精神、防疫學（傳染病學、細菌、免疫學及實習）防疫措置、衛生學、地方病並濟生由病學、警事衛生法規、體練、

市制十週年紀念
海拉爾市展開盛大行事

【海拉爾】光輝之海拉爾市制十週年紀念日之一日、海拉爾市公署、及在本市各機關代表參列之下、午前七時起、在興安北省會館舉行盛大紀念式典、對市政功勞者、暨十年連續勤務職員之表彰後、同十一時三十分終了、二三兩日並於海拉爾劇場舉行萌賞募集海拉爾市歌之發表會、四、五、六三日間、於省會館、舉開生必品展覽會、六日於第一國民學校校庭舉行第十二回市民鍊成大會、兼紀念市民大運動會、且由一日起至七日止、爲規切禁煙、納稅思想徹底普及等週間、以資紀念海拉爾市制十週年之盛典、

代書業不準勒索
法衙側切望按規章施行

奉天地方法院當局、鑒於現代之司法代書人業者、對所得之手數料金、實有不照規定實行者、而一般國民亦有不徹底了解代書之意義、業者乃乘機無故多索料金等、實屬有違戰時體制下、司法代書業者之赤誠使命及當局之本意、是以特將司法代書人應受之代書報規則、徹底、向一般人週知、望照例實行、而免受代書業者之欺騙、更希代書業者、本赤誠奉公之精神、達成所負務之使命、而自覺徹底遵守規上規定、茲將司法代書人應受之代書報規則條文摘錄如下

第一條 司法代書人所應受之代書費、依本規程之所定實行、

第二條 書類應用與訴訟用紙大小同一者（半枚者規格版B列5）一枚者規格版B列4）書類爲行格二十字半枚十二行、

第三條 不動產登記或不動產登錄之申請書類且變更之申請書、謄本或副本之交付請求書、委任狀、記錄閱覽書類之代書費半枚爲二角、但雖未滿半枚者、亦以半枚計算之、

第四條 不動產登記及不動產登錄以外書類之代書費用依前條之例、

第五條 不動產登記及不動產登錄等之……五至五錢爲五角、就超過之部分每一……加收五分、不動產登記以外登記書類之……費用、每件爲三角以上五角以下、

第六條 訴狀、答辯書、準備書面、支付命令聲請書、……公示催告聲請書、強制執行聲請書、……告訴狀告發狀、其他同業務而相類似之書類之代書費、爲第三條所定額之二倍、

第七條 訂正增補由他人所作成書類之代書費、每一箇所爲三分、但不得超過本規程所定之代書費、

第八條 圖面按照其精粗或大小每枚爲一圓五角以下、

第九條 司法代書人於獲手書類作成中、因囑託人之請求中止、或因囑託者於囑託人之事由不能完結者、仍對於既製之部分、受所定之代書費、

附則

司法代書人受他人之囑託記錄書類之作製時附隨其業務而爲與此業連之行爲者、得依左列之標準手數料、

一、訴訟事件、非訟事件之記錄閱覽、強制執行事件、拍賣事件之記錄之閱覽、或其附隨之費用、每件所要時間爲一小時以內者五角、超過一小時者每三十分加收二角五分、

二、代理請求書類之提出、及書類之謄本、節本之交付者其費用、每件爲五角、但係同一人之囑託而超過五件者每件加收五分、

三、附於官廳域內所作製之書類提出於官廳時、爲前項費用之半額、

四、應受送達之場所及受送達人之承受費用每件爲一角、

無線電

六月四日（星期五）

◎六、〇〇（新京）國歌、建國體操 六、三〇（大連）初等日本語講座 高宮盛道 七、〇〇（新京）播時新聞建國體操續（新京）吹奏樂1、國民……

晚

……

特配過節用品

【遼陽】市聯統制委員會、除小麥粉豆油外、更於本月四日向市民配給砂糖、每戶一斤、內每斤一圓四角、猪肉每斤一圓三角八分、

撫順炭礦露天堀（關東軍檢閱濟）

撫順版

康德新聞社撫順支局

强化疏散人口政策
市動員科擬派遣誘導班

撫順市動員科鑑於市內之人口疏散、一再研究其對策、至近業已得有成案、不日在全市派遣誘導班、積極的實施非生產者之存在疏散人口、使現在誘導班活動之對象、以全市約五百輛之洋車（一輛約二人半）及各種行商人實有助長食貨之弊端、在此外限制商店營業時間、而使商店從業員之實務訓練、開催婦人轉業講習會、以使欲業街方面從事者施行職業之補導等、尋以計畫配置不急事業關係勞力爲重點、

永平寺管下高階瀨仙猊下、定於三日午後七時在公會堂……

時局教育鍊成會
收到良好成績閉幕矣

伴隨決戰體制之增强、必得充分的養成負荷未來的生力軍、尤其對於第二代國民之國觀之鍊成上、更該萬分的注意、克時艱而邁進、以達成所期待之最高效果、因此、以撫順地區代表撫順第一國民高等學校長、瀧藤豐藏氏、及撫順女子國民高等學校長瑜弗熙、副校長白木千里等諸氏、開催第二回撫順地區時局教育鍊成會、有省視學官、龜井文男氏參加、省視學委員、井上仁平次、外四名、一般會員五十餘人、於五月二十九及三十日二日間、於撫順女子國民高等學校、舉開完畢、詳加究討各部門日語之鍊成、講語之鍊成、數學及女子實務（教育家事、高等）之鍊成、收到良好成績、期今後步步向前、達成擊滅英美之最後階段、其會序如下、一、國民儀禮、二、日滿國歌合唱、三、地區代表訓話、四、省的指示注意連絡、五、講話、六、部別相互鍊成、

國民精神作興

市公署並佛教分會爲歡迎日……

絕滅炭都自由雇傭
行勞需食糧重點配給法

撫順市動員科、因鑑於勞務者之自由雇傭契約時發生不正賃金之橫行、爲防止勞務者的質的低下及補補之弊端、並爲把握現有勞力之實態計、除嚴禁在街頭雇傭外、一方使勞工介紹所擴充强化而吸收自由勞務者、且因以此種之計畫配置上已收有預期以上之成果、今後爲使利用勞工介紹所而施設勞務者之福祉、將在全市六處介紹所接地計畫設置簡易宿泊所並與食堂、在最近將可開設二處食堂、而根據正規的雇傭契約、一日之勤勞在晚間給與夕食、對其給食量、按自由勤勞者現在戶口表一般配給量廿四斤之第二勞需配給之廿、此與持勞相差之十六斤由食堂給食、在此全面的現時使食糧重點配給、而一掃在街道自由雇傭之契約、

側之意志、而交換率直的意見、即關於從來本間題與社員會幹部之間、協議爲重之協和會的職場分會、意見業一致、蓋因協和會各補役員積極的參加、因而會運動得頗有長進、尤以此爲主眼在衛國內之連繫上、實質的依然淡薄、迄至今日總不脫一社業團體之域、愛將斷行劃期的社員會機構改革、對第二層指導者間運動之一體化已見濃厚、由於此種氣運、因而此次之青年指導者階級間之懇談會的成果、甚堪期待、

小賣聯盟會議

撫順市小賣聯盟、於昨日二十九日、招集組合員、在商工公會舉開會議、出席者有市公署經濟科大野、樂務處、經濟保安科長內藤、調查股長伊藤、並及小賣聯盟組合長大島、商工公會常務理事稻垣等諸氏、其加入小賣聯盟人數、已超過二百以上、關於康德九年度之決算及本年度預算、收到良好結果而閉會、

開催國民精神作興講演會、

新禱戰歿勇士
炭都嚴肅舉行招魂祭

爲撫州萬市民爲前念建設世界的新秩序而散華於彌壇的將士、特於三十日午前十時在忠魂碑前嚴肅舉行春季招魂祭、遺族爲昭和十三年秋在華北因公殉職之故藤原佐長嚴父及治氏以下各遺族、並後藤市長外在撫部隊、撫軍、國特以外各機關係、長官將來賓多數列席之下、首由佐藤齊主進行神事、繼由原隊旅代表、次爲各代表之玉串奉奠、於十時四十分許於嚴肅雍穆之裡散會、

設醫檢驗牛疫
望市民勿食私獸肉

市當局因最近撫順縣東社方面發生牛疫、爲確市衛生起見、對市之東部方面隣接地域遮斷牛之來運、關於一般畜牛疑有牛疫或因病死亡時、可即報警檢疫、但切望速行報告家畜防疫委員（電話二〇〇九番）或最近派出所、且此項牛肉難免不私運到市內販賣、甚望市民除配給品之外絕不宜購買爲是、

慰靈敬老大會

關於六月二日而在撫順……慰靈並敬老大會、業誌前報、此日於君關院內舉行之感謝、大會之慰靈大會、在定時禮開會、先行國民儀禮、由日滿僧侶誦經、向英靈敬禮及獻鮮後、因天氣關係先行攝影、旋繼續儀禮、於十二時許始行開會、計是日參加者有市方及日滿各士紳、道德會生徒、佛教信徒、男女七十名以上高齡者計爲三十八人、俱有老當壯之氣氛、最後並由聖德會世會各贈與私品、於喜樂洋洋中而散散、

轉業報國聲中
商工公會解答質疑

撫順市商工公會、鑑於伴隨時局之進展、而擬成自然性的轉業問題、故該會方面對考慮該對策、會加以莫大的苦心、以期該當業者之生活安定、並使其從事、轉業於國家之重要事業、該會已經實行各種之準備與調查、因之擬對其書以極力的商談、並加以絕大的援助、使其得以轉業而更生、望各業者方面務須自動向商工公會陳述意見、以免將來發生誤入岐途之虞、

開運繫協議會

協和會市本部以多年之懸案、有與滿鐵社員會明確通聯關係、近爲社員會支部……開業務內容說明會、

設置保稅倉庫 將舉行協議會

【齊齊哈爾】西北滿經濟界期望之齊齊哈爾保稅倉庫、自七月一日開始業務、設置該倉庫之準備者、省公署經濟科、爲期運營萬全、十七日招集西北滿六省（龍江、黑河、北安、興安東、西、北）之官吏、關係機關各代表者、舉開業務協議會、並於十日招集龍江省內營業者、

金屬回收强調月間
王傑忱一舉獻納五百斤

在炭都自實施金屬回收强調月間以來、一般商店首先自動獻納者、可謂爭先恐後頗盛於市民、而其中尤以公從合之執事王傑忱氏、先後獻納金屬五百餘斤、由於王氏之首先獻納、而一般商民踴躍供獻、近日以來頗起雲擁追步王氏、

端午節面粉 已開始配給

【阜新】阜新事實、爲應市民諸等、端午節之面粉、早日辦理手續、乃齊將此節故應面配給之面粉、提前發放、已於五月廿八日、業務開始配給、民家欣然面現喜色、

大撤法網檢舉暴利
撫順市街一展明朗面貌

撫順警察署經濟保安科、因本市在此齊馬期、而不正之洋車夫時對一般市民多行額外索取、因而一部市民甚感不便、於三十一午後一時施行科員非常招集、在奉馬場附近一帶實施一齊取締、檢舉現不當賃金、無免許業者二百餘名外、並檢舉官物暴利之義天商人……

女高北滿見學

【遼陽】奉天省立遼陽女子國民高等學校、四年生、兩學級、共九十二名、由校長四柳功太郎氏與張感全領率子兩數任教員引率之下、赴北滿見學、業於昨（卅日）午前九時車自遼出發、前抵新京參拜建國忠靈廟、然後再往吉林與哈爾濱南神、作視察見學、約至六月六日返回遼陽、

撫順廣告欄

中和園劇場 三日至四日 滿映出品 花瓶探案 加演 五穀豐登 電話五二二五

大同電影院 一日至四日 古裝巨片 紅樓夢 顧蘭君 主演 下期 歡樂年年 電話六一八四番

福興電影院 一日至四日 上海偵探巨片 播音台大血案 徐萃園 主演 電話二七二二番

大信洋行 營業科目 煤炭代用 廢 油 車軸油 專門販賣 撫順市西七條通 六七 電話五四四三番

遺失匯票作廢 敝人於康德十年三月三十日由奉天商工銀行匯交滿中央銀行第五六號支票一張國幣壹千圓第五七號一張壹千圓不慎遺失……人之手概作無效特此聲明 董超西啟

啟事 敝天成香全部營業於四月十三日出兌與接兌日起一切債權債務等雙方各負其責特此聲明康德拾年五月十九日阜新市安民街出兌人天成香股東代表安廣閣 吳鳳山 接兌人天成香厚記 吳厚山

讓渡營業聲明 小東工廠設於奉天市大東區福安街二段一四號今於本年五月七日全部出兌與于和深名下爲小東磐物工廠與范双方交接清楚嗣後一切事故均歸接主負完全責任與出讓者完全無涉特此聲明 讓渡者代表馬志齋 接受者代表于和深

急告 啟者敝商業特寫房產出得款按六成償債請債權者於六月十日以後帶借據至同泰祥領取債款過期不領時該債務人即認爲棄權償還不爲付給倘至期不領概不負責特此登報聲明 代表人張秀鴻啟

失照聲明作廢 關光元敝人所領之荒地在滿洲屯口北至同一四至計開四至西北地五分八釐亭子名……

失照聲明作廢 啟者敝人以坐落奉天市小西區小西街三段九號宅地四千二百六方米領有永租執照登記證在辦理中銀借款抹消登錄手續中不慎遺失……聲明人董吉星

脫離父子關係聲明 敝人子陶起山素無正業……聲明人陶軒林

公告

一、支付期間 第一次支付 自七月一日至七月十五日 ……
二、……
記 大成銀行 本店 哈爾濱

募集
一、自動車運轉手 若干名
二、身元確實持有運轉免許證者
有希望者攜履歷書於六月十日前至庶務課接洽可也
奉天市小西區惠工街三段一三六
滿洲自動車製造株式會社 總務部 庶務課

幸福
如能戒煙永久幸福……

好後得子
鳴謝 治愈經血不調
敝人於未結婚時即患經血不調行經腹痛……
購藥處 奉天市小北城門外……國瑞藥店 吉林得勝街……

前門 香味芬芳 可添清娛 可增雅興
前門 香烟

農產物春苗發育視察記（下）

本報特派員 董博文

風調雨順小苗肥壯 除草開始農民面現欣快色

在田地裡一年能有兩季收成的、唯有先熟的小麥、大麥、及燕麥、依氣候來論、小麥、在舊歷六月中下旬、可以完全刈收、然後可以播種吉豆、蕎麥、或者菜中的白菜、蘿蔔、或是大葱、本年的

小麥發育 可以說是在最近幾年來所未有、一方是由於雨水調和、而另一方是一切災害全無、所以小麥、現在已達二尺至二尺五左右高度、且青綠可愛、碧油油的有一種黑綠肚色在大自然的生長著、隨風搖蕩它是多們令人可愛的小麥啊、據農村篤農家談稱、本年的小麥最低產量、每田地能產五百公斤（一千斤）以上、看這小麥的

豐收狀況 對滿人愛食的面粉、當有相當供給、在一般普通作物施肥的方面、除了與農合作社配給之硫安外、大部完全爲農民自給、堆肥、施肥的狀況、大民屯村、和新莊村、都有相當成績、所以農產將來的長成是很可期待的、但春苗發育是極堪期待了、農伴們爲春苗育護的方法、民們、不分男女正在

開始除草 這除草週間、工作、由村規定了除草週間、在全村裡不分官吏、學校教職員生徒、以及農民老幼婦女、一体總動員、來作這除草工作、看、這家青白小帽、或藍布衫、婦女們、他們都戴着男人戴的草帽、或是頭上包紮白毛巾、跟男人在一樣拔草作着這當勤運動、增產報國運動、他們行作在烈日炎天下、他們行作行談一點兒也

不覺疲乏 剛新莊村長佟如九說、現在的農民、決和過去的兩樣、他們由於協和鄰組的宣傳、知道了這是總力戰的一個時代、所以對增產出了報國、勤勞奉仕的真髓、均有了深刻的認識、於是對國家勤勞奉仕、公益事項、均有自動參加之願、誠令人感激不置、在本年增產必成的條件下、兩村村民們不約而同對

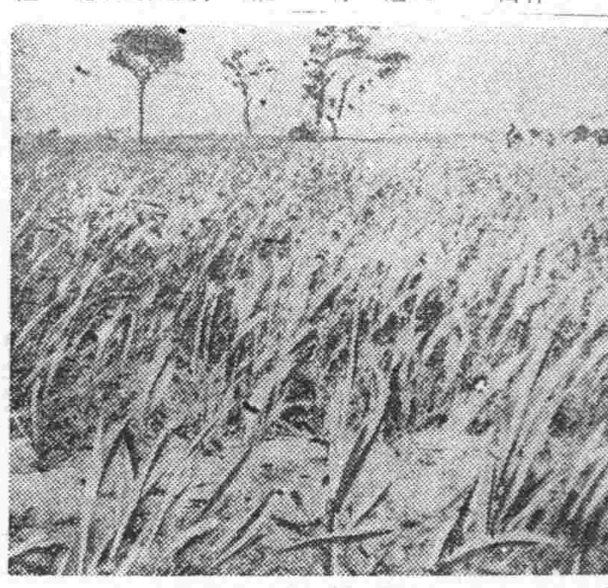

國策要請 之民衛、甜瓜、西瓜這兩種妨碍農產物增產的東西、由於縣村的勸告可已說是一棵也未種、在過去每年瓜的季節裡、香瓜、西瓜也是大宗的消耗品、它既不當飯、也不是榮養品、所以對國計民生一點關係都沒有、

銳意奉行 這實在是農民的自覺、也就是我們增產必成的一種先鋒、在大民屯、新莊兩村、例年栽培的蔬菜不但佔新民縣全產量十分之七、也更能對奉天市供給上一大補助、據他們的統計、每年蔬菜銷場、能供給奉天市年需要、十分之一至十分之五他們蔬菜中主要是大白菜、大葱、大蒜、和馬鈴薯之類、所以在奉天市都知道大民屯是蔬菜產地、而

蔬菜增產 在這兩個村公所的指導下也正像農產物一樣的努力中、存過了農產物春苗有這樣超人予想的良好、令人想到秋收是多們興奮呢、當夕陽西下歸途中、過新莊村、新莊屯老農程某他們的談話如左、我們這塊土、因爲地質好所以每年都有幾成年景兒、可是今年的收苗發育、因爲

雨水調和 實在較往年好的多、拿我個人經驗看、今年的收成、是相當可觀、也就是無疑的是好年景了、不過今年田地裡草很多、這應當大家夥努力一致除草、我們理想中收成是不成問題的了、

匆匆二日間、到農村來走馬觀花、不過粗知大概但在茫茫大地上、無非不是良好的春苗、推一知十、總之我們本年的農產物增產在民官一体努力及天惠的條件下是毫無疑異的達成了初步工作、更須繼續努力、以求對國家要請之增產使命達成、而向大東亞戰完遂途上邁進、（照片上蓬勃發育之小麥、下、田間婦女們在除草）

帝恩宏大 賜勳賢婦 鬼形染女士哀榮

【新京】前此對於匪襲熱河省上谷驛、以職務殉職執槍應戰、而喪生之鬼形染女士（群馬縣確氷讒部町人）畏蒙皇帝陛下嘉其偉勳、以戰死之日、傳下敘勳八位賜景雲章之御旨、

鬼形染

敘勳八位賜景雲章

康德九年二月十三日

按鬼形染女士爲去年五月以來、曾任熱河省承德縣錦古線上谷驛鐵道警護隊上谷分隊長巡監鬼形毅雄氏之妻、對於夫君之重任、盡行內助、偶於當年十一月十三日午後十一時半左右、上谷驛突然被匪所襲、女士受夫命自持槍應戰、鏖數小時之久、終因寡不敵衆、胸部受貫通槍傷、與夫君毅雄同時壯烈戰死、女士以献身於建國鴻業、堪與前此之川添縞女士、高爲日本婦道之龜鑑、

御視察水豐 恭謹攝成電影 朝鮮總督府監修後獻上

【京城二日電】滿洲國皇帝陛下、巡狩安東地方之際、恭沐御視察鮮滿產業動力之水豐發電所光榮而感激之朝鮮總督府、決定恭請將御視察經過攝成電影以獻上帝宮、而前釋日本映畫社謹製、而日前已將奉獻電影一卷編輯完成、因之三日於情報課試寫室、在田中政務總監以下關係官及鈴木日映京城支社長等恭謹會同之下、舉行試演、監修、該影片附有滿洲語之解說、裝於桐木盒內、近將獻上帝宮、以爲巡狩之紀念、

流聖汗捨身爲報國 安東勤奉隊度着快樂生活

【安東】在『聖汗』二字的大纛下挺身於捨身報國之國民勤勞奉公隊由五月初旬起全滿一齊開始勤員、日夜奉仕發揮顯著之活躍狀況以下爲安東市近接地區勤奉隊之現地報告、由安東市乘車行約一小時半充滿初夏的新綠色的大地中、便現出形成一直線的低水路、也就是安東市中隊○○名的作業場隊員未戴戰鬪帽而着無袖上衣褲之作業服、非常輕便、許多黑褐色的皮膚、被浸浴在五月的陽光里、本流二公里四四、假排水路五公里餘、勤員後約一月、就已完成工程的大半、在傾斜四十五度八米寬的水路下、已有水漲存在那里了、

安東中隊長以直立不動之姿勢歡迎記者、『停止作業』於是發出了這樣號令遂號令再由中隊長傳至小隊長、小隊長傳至分隊長、以至隊員、一瞬間便傳遍在廣大的地域全隊員均取不動的姿勢、忽聽得『國民勤勞奉公隊安東市中隊○○名現在作業中』這是明確的中隊長的報告、在初夏的深綠的森林中路作業場約一公里的地點、有改造鮮農家屋的營舍、這是中隊本部、有二名衛持銃直立其處、屋內正中爲通路、兩側爲土、備有竊臺、寢具用各毛布捲着、非常整齊、既簡素、又清潔、這是日軍兵舍的二大要素、壁上則貼有『勤勞訓』和『清潔』『禮節』等文字顯示規律正確的隊員的營內生活狀況、除醫務室外、無數藥品和醫療器具、均裝在貨架上、旁而又貼着『月例身體檢查表』患者名簿也有食品含量分析、真太精密了、有一年老的農民說、隊員的人們真是態度確規則正確的生活、最初還覺不安、但現在却亦與以協力、聞已嚴禁進入民家、所以連一根葱都沒丟過、一个在去安奉線蛤蟆塘驛約一公里的地點、安東隊大隊在繼續着發揮熱烈精神的作業、大隊的營舍在高約百米的王屯家後山上有一高台、在那里的東西上設有土台個三角形的東西上設有土台階、便所、與煙所、攤貨架等、均爲用土地擬成者未用木一枝及板一枚、一上台階、在頂上就有約十坪的寬敞堆方、那是娛樂場、是月明之夜隊員施樂相聚的場所在安奉線的遠方、綏道綠上現出綠色、而五龍山之前則金山嘉立、風光明媚、風景來領略這大自然、在營邊的一角、就聽得衛兵的聲步聲、這邊、則用洋鐵拼成一列、原來工具就是隊員的精神呵！關於工具、因有關於隊員的名譽、故誰都加以細心的注意、在某小隊的營舍傍、隊旗說明說的標旗說明說、而作激勵標、而是表現逃亡及其他隊員的不名譽的旗子、小隊之中、誰一名被加不那小隊的內面、也將國立在此小隊的內面、旗就是表示隊士的恥辱、朝禮時候將持此旗的小隊、使之晚餐敬禮、所以隊員都爲避免這旗子而努力着但現在在此種旗的小隊極少、你也許爲這予想以上的好成績所驚倒了吧、但吃驚的却是我們富事者呢、對於不識字的農民之子們、或許不克受國本念軍隊的訓練的心情、但看吧！已有成好的了、即逃亡者、也都是爲担憂自家而逃亡的、而把家族一同帶來、也有爲得親領來歸家者、大抵都能可來、於工事之進展程度、非常驚人、較預定日數竟早四十天、而初年度的今年的成果於明年的大動員實可謂貫徹、極大這是任何人都覺感喜的、說着說着隊長的通紅的面頰上也就浮出微笑來了、

追悼山本元帥 各國代表相繼放送

【新京】追悼故山本元帥、滿洲國及盟邦德意志、意大利、中國、泰、各代表、定於四日午後九時、由無線電、於報告新聞之後繼續放送『向山本元帥之英靈』致哀悼之意、各國代表決定如左、

滿洲 國張總理、中華民國汪主 席、泰國鑾 披首相、德國洵 軍長官克隆、戴尼志、意大利海軍報道部長少將巴爲特、戴里爲戴合

首都隣組常會 改由八時起始

【新京】隣組常會、以樂同鎖還北邊之決意、將於八日

電電技能競鍊大會 八日於新京舉行開會式

【新京】電電會社第三回電氣通信部門技能競鍊全國大會（電信、電話、放送、技術之四部門）於八、九兩日、先對技術部內之路線建設、及鐵纜接線之二種目實施、出場路線建設者、爲大連、奉天、新京、哈爾濱、牡丹江、齊齊哈爾、承德之七管理區選出之以七名爲一組之七組、出場鐵纜接線者爲七管理區並新京建設事務所選出之以三名爲一組之八組、預定八日午前八時於新京電報局舉行開會式、繼而各赴現場競爭日常所修鍊之技術、

安東戎克進水式典 於軍關係者參加隆重舉行

【安東】牡丹江木材安東造船所、於六月三日大型安東戎克○○隻舉行進水、此日鴨綠江岸式場、有關東軍笠原參謀長、陸軍省山田中佐、大村滿鐵總裁、青木經濟、田倉交通兩司長、岡田興銀總裁、阿部中銀理事等臨席、現地側有河川安東市長及在安各關係者多數參列、先由神官進庚、致開式之辭、修祓降神、獻饌之儀終了後、神官進出、鴨綠江岸之悠然互姿、明朗進水○○隻之大型戎克各行修祓、祭主奏上祝詞、命名式、有伊藤社長之式辭、來賓之祝辭、神饌之儀終了、參列者拍擊歡聲聲中、十一時三十分放細綱、○○隻之戎克、陸續於江上航出亘姿、式場在正午舉行祝賀式、於參列者一同感激裡閉會矣、

女界之光 王大使令嬡及孫女士 榮獲高等官考試合格

【新京】本年度高等官考試二千四百十九名之應試者中、其得到光榮之合格者尚有女性二名、其一、爲擔當我國重任於親邦日本活躍之駐日大使王允卿氏之令嬡素梅小姐（二八）小姐於前年即曾合格於高等官試補之考試、於此次之高等官考試又得及第於最高技術官之滿洲國衛考試、實爲滿洲國女性爭榮非淺、素梅小姐刻正勤務於國都市內第三病院婦人科、事務之暇尚猶努力用功、以致方得今日之成果也、他一人、爲現充吉林師道大學女子部助教授之孫春麟小姐（三十一）該氏於教職之暇、依然不棄希望攻孜向學、以致方克合格於教官特別登格考試焉、又、通化省之井上正義氏（五一）亦以五十六高齡合格於教官特別登格考試矣、

抱定決心寧死戒除

范禁煙總局長 於禁煙紀念日廣播詞

范禁煙總局長

【新京】六月三日禁煙紀念日、禁煙總局長范培忠氏、於午後七時四十五分、在新京中央放送局、向全國國民廣播講演、題名爲『大東亞戰爭與鴉片斷禁』闡述鴉片斷禁之必要、及政府之決意、其講演原文如左、

大東亞戰爭與鴉片斷禁

今天是禁煙紀念日、敵人所講的題目、是『大東亞戰爭與鴉片斷禁』回想我國把今天定爲禁煙紀念日的意義、就是因爲在一百年前的今天發生過一個鴉片的戰爭、這個戰爭的結果、實在是我們東亞民族的最大不幸事件、我們有數萬萬的人口、有極廣大領土、有無限的資源、可是因爲這個鴉片戰爭的原故、使我們的民族不得團結、使我們的領土不得保全、使我們的資源不得開發、這完全是仇敵英國送給我們的慘痛、而且英國乘鴉片戰爭勝利後之餘威、拿一種幻術式的方法、騙去了我們無數的金錢、無限的物質、使我們應當繁榮而不得繁榮、應當解放而不得解放、他們更變本加厲的把各種鴉片麻藥等毒物大量的輸送到我們東亞來、使我們東亞民族造成歷史上最大的最不幸的悲劇可是在一百年以後的今日、忽然發生了大東亞戰爭、我們由於這個命名、就可以窺測這次戰爭的意義、我們最容易感到的、使我們最能夠相信的、要由於這一次戰爭一定能把鴉片戰以來的遺禍、完全殲滅、徹底鏟除、現在大東亞戰爭、由於親邦日本皇軍、忠勇奮鬪的結果、已獲得輝煌戰果、非但早已殲滅了南太平洋各島的屬寶、而大東亞共榮圈的範圍與亦幾乎完全確立了、無論從任何方面來觀察、大東亞戰爭的最後勝利、當然是屬於我們的、我們對這個戰爭有兩種期待、

全國動員早日完遂聖戰

我們回頭一想、前清因爲的鴉片戰失敗以後、那一個很好的國家、弄得國不國、人不人真該有多麼可嘆、這一切一切傷心歷史、那個不是由鴉片戰而起的、自從九一八事變滿洲建國、我們滿洲人逃出水深火熱之中可是許多的中國人、仍在戰亂之下、我們仔細去想、一百年來到底誰是我們的仇人、我們的仇人是不是英國人、那麼對仇深似海的英國人我們祖先以及我們自身百餘年來、遭受英國人的犧牲辛劇、我們能不報復這個血債嗎、所幸有這次大東亞戰爭的大力、將我們百餘年的大仇得以報復、而且對我們的前途、與以很大的光明幸福、所以我們對於這次的大東亞戰爭、必須把全國的人財力整個的貢獻出來、來協力親邦日本早日完遂聖戰、要知道這是我們全東亞民族復興的機會到了、解放的機會到了、幸福的機會到了、不論我們受如何的苦痛、我們對戰爭有任何的負擔、我們必須要毫不遲疑的去應付、

癮者當快戒除不得猶豫

我國政府、爲了解除遭受鴉片麻藥毒害的民衆起見、已實施了十個年斷禁方策、數年以來、政府方面不斷的努力、例如管煙所的整備、康生院的設立、禁煙機構刷新、取締救療、可謂無微不至、雖然有一大部分癮者、翻然覺醒立刻戒除、但仍有一些癮者不能立下決心、猶豫觀望、錯日昏昏、飲鴆如飴、醉生夢步、不事生產、這是何等可憐可恥的事情、要知道這種吸食鴉片使用麻藥的不良惡習、斷不容許再繼續下去、十個年斷禁政策、已由宣傳過程、邁入實踐過程、癮者戒除、已由勸預時期到強制時期、所以由本年度起、實施就勞的計劃、並不是別人、實在是爲癮者諸位的本身、因爲以往由康生院內戒除的癮者、因在院時期較少常有再癮的流弊、爲了這個問題、政府會幾度研究、才實施這個就勞的對策、就是將入康生院戒除的癮者、再給予就勞訓練的期間、以期癮者各位均能得到徹底的戒除、我想癮者諸位都是很聰明的、試想政府、費盡種種方法、犧牲千萬元的經費、總算起來無一不是爲癮者幸福着想、希望癮者們每一個人、都能得到健康身體、仰事俯畜、都能勤勞報國、可是要達到這個目的、無疑就是唯一的要求、是要全國的癮者、痛下決心、立刻戒除、才能成功、諸位要而自己的良心、在這個大東亞戰爭的嚴重局勢裡、我們怎能再做這個吞雲吐霧的墮落生活呢、更是痛心了嗎、聰明的癮者諸位請你們不要再猶豫了、不要政府不要想勞人、假如全國每一個癮者都能夠立時把煙的槍與煙燈打碎、就是別人白送癮士也不抽、豈不是一天雲彩全散了嗎聰明的癮者請反躬自問吧、再者這次大東亞戰爭、是掃除鴉片戰爭遺毒最有效的機、但不是論癮者怎樣的好、怎樣有效驗、可是服藥的病人、自己不知道養生、不知注意身體、癮終是不容易恢復健康、雖然不斷的服藥、不斷的治療、可是始終不見大效、我們趁着這一次的大東亞戰爭、相信一定能使這遺毒的鴉片禍害、根本消滅、取心、失掉了革新的精神就是大東亞戰爭戰勝之後、我們還是我們、恐怕人家態進步、我們愈退後、大東亞共榮圈也圖不住我們、一定要扣在圈外頭了、假設癮者諸位前途暗淡毫無希望、也應從死裡掙扎、再作完人況且大東亞戰爭自暴自棄、必須要努力振作、天下無論什麼事情都是人爲的只要我們抱定決心、寧死戒除、那麼這個人一定能夠再重新得到幸福的、要知道大東亞戰爭是我們治病靈藥、禁煙拒毒是我們起死回生的仙丹、這一百年來、舊病擁除、只要我們有新的覺悟徹底的決心就行、

努力邁進職域奉公 藤井新任郵管局長抱負談

【錦州】此次榮轉爲奉天郵政管理局局長之藤井錦州郵政管理局局長、自到錦以來、以一年零十個月之短期間挺身於郵政報國、迄今於錦熱與安南三省下郵政事業、收極大之成果、及接榮轉之報、乃謁述如次、此次不意轉任奉天、當茲通信事業於時局下益增其重要性之時、僅欲邁進職域奉公、後任之小島副局長、余確信新樹立十分之業績、又余於錦州頗多故知者常留戀錦州之土地、而生惜別之情緒、最後遠祈諸位之健康、並謝長官之懷情、最後謹於九日赴任、又藤井氏決於九日前後單身赴任、

小島副局長來社致轉任辭

奉天郵政管理局監理科長兼規畫科長、理事官、小島榮次郎氏以六月一日令榮轉爲錦州郵政管理局副局長、三日爲致轉任寒喧、特來本社、

風窗

▽一時節已入六月、已展開捕蠅清潔運動了、當局注意衛生、關心民瘼、誠屬得令人不勝感激之至、

▽一所謂『清潔我們的都市』之外、清潔我們的身體下、市民決不該因疏忽防害、因爲經濟防犯週間

▽一於是、掃除積便、市無污穢、是爲正大都市之目標

而把清潔運動弄虎了的、否則是辜負了當局的一片好心

▽一我們除了希望市民都組活動、從事清潔運動外、並希望當局也嚴厲收拾臨街攤、擁選清除垃圾所擺便、

本年度高等官考試

最後合格者五百零一名

爲滿洲國政推進力之國家最高試驗、康德十年度高等官考試應募者二千四百十九名、由二月十五日起三日間行筆記試驗、五月十日起二週間本試驗、實施結果、第一次考試合格者六百九十四名、最後合格者五百零一名、此中、行政官考試合格者日系一百一十八名、滿系六十名、鮮系七名、蒙系二名、臺灣系一名、而技術官爲日系一百二十二名、滿系三十名、鮮系七名、教官爲日系四十三名、滿系五十三名、鮮系三名、蒙系五名、

△一、行政科高等官適格特別適格考試及格者（日四一名、滿二七名、鮮四名、蒙一名、計七四名）

小林幹夫、太田秀造、大谷吉雄、門井茂、野中忠夫、田中良久、中島正、朴樹森、望月俊明、徳田義也、河野宗輔、菅讓禹、今井正三、下元忠喜雄、奧獻權、金岡文男、南勝正、望月正城、川瀨讓、丸杉孝之助、萬鐵培、熊谷隼人、金海哲夫、水野昇、綾部才次、楊麗貴、趙元英、來恩富、坂田昌輝、王穆普、小林敏郎、大久保亮、西岡久輔、白井重曆郎、李鐵強、陳英斌、高田金三郎、唐學安、嚴守剛、平尾正龍、江貞賢、庄野際、駐森武、那瑛、孫延奇、高其賓、郭水秀、正兼末、新井幹夫、徐鳳年、張羅先、涵之浦、栗、毛恩浩、戴顯麒、吾鄉一郎、長坂行一、荒木元行、張景瑞、鈴木利貞、今井貴一、富永登、何貴德、藤川八郎、田廣銓、劉鍾秀、王精珊、沈紹約、呼和祿、下山鐵之助、清井義一、鄒子昌、平田賢三、平江琪韻、

△行政科高等官登格考試及格者（日二〇名、鮮一名、滿六名、計二七名）

明田正治、安田安助、加藤朝雄、平嶋哲治、劉丕顏、副島勳、何君復、石重猛雄、野口春重、猛男、福川壽、大村益雄、劉銘仁、金子彥行、松村晉次郎、孫鐵柱、李伍、任美正文、森田虎太郎、呂鑒華、中山正久、江原義市、餅吉見、于瑞林、中村孚、吉野榮、石井一男、

△行政科高等官特別登考試及格者（日一〇七名、鮮二名、蒙一名、計一二七名）

酒林俊三、倪所篤秀、廣末實、今野耕藏、上田重年、菊池潔、池永喜一、川島卓太、北村三郎、安永高志、萬田卸寶、研飛行俊、北村龍佑、兒玉則逸、古賀輝視、中原作男、伏見嚴、柴田賢吉、鈴木介壽、畑中富太郎、水原大明、須貝智憲、中尾秀雄、內藤光、三丸一夫、滿原貞、志義、張目新、岡本俊雄、中村能虎、船戶宗二、王貴春、楊灝春、波平富炳、富田泰鍋、吉田作治、狩野武一、任玉銘、甲斐山忠次、古賂正夫、佐佐木弘、伊神喜一、原田種延、原娶澤雄、寺尾輔造、森脇陽一、前野春芳、伊達茂、大森準、王鐘環、金光睦、周天威、胡雲瑛、綿貫武彥、毛木良雄、齊藤四郎、藤田義雄、平山薰、福長信義、新美一成、上能須義男、藤原七部、吉田英一、南波保大、石勇作、村田幸治、松村安治郎、韓鶴雲、飯星章一、矢野昭明、山田輝幸、瀧澤強、橫關信雄、上西好男、河野明、金子善太郎、今枝恒士、畠山仁二夫、岡本巧雄、金子吉之助、許國璋、高松英後、藤長壽、天坂潔、太田淳、澤原宣勝、矢崎猪男、式守茂、緒方武光、青木重敏、新男義男、熊谷詮、林雲治、薰英權、飯島正二、一、大竹助太郎、安藤敏之、美雄塞、岩木愼次、丹生三千年、千賀正男、席間清、璞、佐藤雄次、小林久助、森行節夫、小川仁夫、時之李劍超、神道坦、豐永萬里、山根義勝、田中明治、高木登、下條美武、森屋龜藏、細井武、楊文翔、夏永昌岩井明、迫尤祥、蔣本鈞、驚谷爲治、宮下直藤、楊志時、齊景山、武田繁雄、孫震峯、李長安澤三爾、根岸正雄、金井昌一、村島英夫、高井信雄、白雅爾木村良幸、植篤二、

△高等官（技術官）適格特別適格銓衡考查及格者（日二一名、滿一四名、鮮四名、計三九名）

清水正雄、星呂日範、角屋堅次郡、劉世超、梅奉生、陳維東、後藤建藏、山本信雄、櫻田榮作、早水信夫、絹引俊一、大林正宏、張德義、楊潤時、藤德新、釜床一義、劉冠網、松原信博、美興波、王素梅、葉世範、小野民夫、山本榮、宮城政次郎、善山隆志、永井銀三郎、阿部良八、關玉璞、欄谷田良平、桑田明、岳雄春、田口廣光、永川敏彥、姜笙、谷原誠一、小野寺秀夫、朱玉勳、

◇高等官（技術官）登格銓衡考查及格者（日四四名、鮮三名、滿一五名、計六二名）

篠崎規矩司、小林貞雄、山口正、德永義道、村山信雄、佐野大偉、三上嚴、木田正三、氏家八良、齋藤世通、高橋達夫、龍積朋、細田源治、山下虎一、山田淑夫、傳脇次郎、西澤誠、小田勳二、井上正四郎、王國興、李淑永、吳世珍、白實棟、陳孫信、田嶽春、遲金殿、谷宗常、李樹標、澤田壽、桑原清、宮崎三郎、丹

後頭一、山本吉夫、金村邁、澄、丸山稔、丸山稔、關維城、村井秀男、丹橋一、一重宮城正夫、神川學、赤阪忠松崎照雄、劉春善、森吾一郎、西尾要一、野村英治、張立德、川上主計、中村有雄、王振起、米田時顯、大岩正典、石井吉郎、張保林宮嗣英瀾、原忠男、赤甿忠我、能勢要、依東角次、

△高等官（技術官）特別登格銓衡考查及格者（五七名滿一名、計五八名）神長武男、伊藤知二、森野英雄、田中貞一、佐瀨良政、勝部王義、立山猶七、良峯力、白土道男、望月市重、江口義雄、稻川利男、栗原志郎、黑木重正、丸茂智雄、又木武兵衛、高橋克己、山之內種基、肥田繁夫、松田驛近定男、香月寅幸、島山圭居附陸男、佐藤信雄、古部義貫、太田正男、宮本芳男唐澤豐、齋藤義孝、旗又與逸、佐藤純孝、石丸武夫、能戶勝雄、石川儀三、滑川哲治、中島勝譽雄、藤島司許麥政俊、柏倉泰治、清水龍太郎、川崎文哉、松永豐笠原睦郎、後藤太、龍驤二郎、長井義明、丸田豐、川崎末雄、樋口和郎、瀧谷優太郎、塚崎喜代次、辻義宣楠原懲、久松昭作、野中一治、張成玉、小松昭治、

△高等官（教官）適格銓衡考查及格者（日四名、鮮一名、無シ滿一五名、蒙二名、計二一名）

岡上博美、李殿培、張渠、孫廷煜、佟富功、張紹榮、隋剛、李世奇、白旭東、陳春棠、高宗義、齋藤深一、羅勒少源、羅衡甫、劉寬讀、曹富田宋克、復寧原善、法武田慎作、于博泉、高雲浩、一高等官（教官）登格銓衡考查及格者（日一二名、滿二〇名、鮮一名、蒙三名、計三五名）茂田貫一、豐田金、佐佐木善次郎、陳陸圻、馬成駿、李國棟、鞠興紱、王兆福、小林復起、油井秋卒、裴裕文、宋述周、沈恩元、佐野忠志、徐釗、張書翰、孫濟先、宋紹武、王永齡、富樫卯三郎、長島宏一、宮川清王逢珊、趙克成、姜亞魯、張士修、周文澤、滿特格奇

簿記學免費函授 募集學員

男女兼收決負責分配業職、給畢業證書、函授章程剪報附郵六分、滿洲佳木斯市商業簿記學院外免費奉贈新舊帳簿續換法、和開業立帳法願者須手續費二圓即寄本學院定期每月一日招生一次

肺病吐血其效迅速

如蒙惠顧請先滙款

肺癆病不難治 益壽丹非奇藥

難破在肺部 不在氣在理 能殺癆菌化痰收效 清肺理刀攻

益壽丹

新京大馬路義和謙本店代理

肺癆菌繁殖於肺部所到之處便破壞損爛成空洞故極難治療益壽丹藥力直接達於患部而殺盡肺菌故無論一二三期肺病者均能克奏奇效即無病者亦宜預防先服益壽丹以避免肺病之傳染可保終身無病延年益壽從前死於肺癆病的都是冤枉死的目前患肺病都可以不死益壽丹治一二三期肺病有藥到病除之功數千年來無藥可治的肺癆病有了救星

定價每盒十二付國幣七圓

外埠函購加郵四角

發賣本舖 國瑞藥店

奉天市小北城門外西頭電車路道北

長電話(四)二〇四一番

各處代理店(一)

奉天市鼓樓北 同茂盛

奉天市中街 天益堂

奉天市中街 中法大藥房

新京大和通 義和謙支店

安東六道口 瑞祥泰藥房

吉林河南街 民生藥房

西安中興大街 積盛壽藥房

齊齊哈爾南大街 德泰盛藥店

齊齊哈爾中市場 萬育堂藥店

佳木斯德祥街 和發源藥店

新立屯 金石書畫苑

東寧協和街 濟寧大藥房

凌源 濟生大藥房

海城 同和昌藥房

新立屯 大德興藥店

梨樹小城子 商泰和藥局

虹螺峴 永增福

醴泉 永興堂

通遼南大街 德生藥莊

莊河縣 仁和長藥房

滿洲里 滿洲大藥房

扶餘東街 興順公魁記

撫順大馬路 志泰和藥店

密山縣 信仁堂藥房

北來諾爾街 德慶東藥店

遼陽劉二堡 泰和藥房

洮南西街 德興裕藥店

輯安縣 天育堂

鳳城南大街 太和堂

遼陽大東街 博愛藥房

鞍山明治通 崇盛東

鉄嶺中央街 同和昌藥房

鉄嶺中央街 農元藥房

鉄嶺中央街 義和堂西柜

鉄嶺中央街 廣增福

三江口中街 和發久

三江口中街 大興恒藥局

三江口中街 福增慶藥局

八面城中央街 和發增

八面城中央街 德慶同

八面城中央街 恒發堂

鞍山鉄道西 紀五大藥房

開通南街 泰和誠藥房

開通東街 德泰順

開通北街 廣和堂藥房

齊齊哈爾南大街 世和堂

齊齊哈爾南大街 吉發合

洮南西四馬路 萬盛堂祥記

洮南六緯路 萬育堂

洮南五緯路 增順隆藥房

鞍山新豊街 恩富藥房

白城子中央路 德慶伍藥房

白城子中央路 實和堂

白城子中央路 裕生堂藥房

白城子中央路 和發長藥房

白城子中央路 和發順

昌圖縣 和發久

昌圖縣西街 慎記大藥房

昌圖縣中央街 興錫大藥房

昌圖縣中央街 元泰裕藥局

昌圖縣南街 太和東藥房

昌圖縣南街 廣增盛

開原縣南街 慶增長

開原縣南街 元慶長

保康縣新街 保康藥房

保康縣新街 聚品源

保康縣新街 萬盛合

黑河市 合記藥店

鄭家屯新街 大同昌藥房

鄭家屯新街 東昇藥房

鄭家屯新街 廣生堂

大賚 德慶會

大賚 德順興

強化職場活動

省下四市九月實施 中堅會員鍊成

協和會省本部、今計劃實施省下各市縣職場中堅分會員之鍊成、關於協和會運動之根本目標、並組織機構、與運動實踐方法相呼應之實務等、遂行短期講習、以謀職場分會活動之整備強化、並期確職場組織、徹底蒐集情報、而本年度按職場工作之現情、以分會事務主任者爲主、置重點於奉天、鞍山、本溪湖、撫順四市、九月下旬、在奉天市長沼滿日青年之家、遂行三日兩夜之合宿鍊成、而關於職場之會運動根本目標、組織、機構、職場之鍊成、職場厚生運動、技能鍛鍊等、實施講習、

故山本元帥國葬日 各戶揭懸弔旗默禱以示哀悼

協和會市本部、以五日故爲山本元帥之國葬日、爲與親邦日本共表哀悼之意、特命令國保組織、向市民轉達斯意、並希循依左列規定、以示誠意、
1、各戶揭懸弔旗、
2、當日親邦日本、午前十時五十分、全國民共事默禱故元帥英靈、我國此時、亦齊行默禱、
3、此外則照依每月十四日哀悼日週例進行、
4、國葬日國內人員服務照常、

滿洲映畫協會 發賞與金 最高者爲四十成

【新京】例年之六月中旬、爲全國各機關會社發給常年第一次賞與金之期、本年六月已到、中旬即在目前、滿洲映畫協會、例年鑑於其他會社而支給、本年因該會之職制改革、故而於昨提前發給、其支給之比率最高者爲四十成、最低則爲三十成左右、

勞務興國會 召開理事會

【黑河】省勞務興國會本年度第一回理事會、已於二十八日午前九時起至午后五時止、假協和會館舉行、對其議案並開會順序如左、△開會順序 一、開會之辭、二、國民儀禮、三、理事長致辭、四、議案並報告事項、△議案 一、康德九年度業務報告、二、同決算報告並審議、三、康德十年度勞務興國會民生部要望事項報告、四、同年度勞務興國會業務運營要綱報告、五、同預算編成方針報告、六、同會本事業計劃審議、七、同會費賦課決定、八、同預算審議、九、關於嫩江縣支部設置之件審議、十、議員變更決定、十一、懇談、十二、閉會之辭、

慰安郵政生命保險加入者

【黑河】郵政局爲慰問郵政生命保險加入者及宣傳郵政生命保險制度、特於五月三十一日開催電影講演會、無料招待、希街民無論加入或未加入生命保險者、多數前往參加爲要、同時爲特別招待加入生命保險者特設觀覽席、當時希持保險料領收書即可。
一、日時 五月三十一日午後六時起、
二、場所 黑河大戲院
三、電影、滿映綜合時報、幸福之道、滿蒙芳、及其他娛樂電影、
四、講演、由商工公會總會長、及兵事處桂處長担當、

端午節民用品 安達充分配給

【安達】市當局、以端午節在邇、市民所需、小麥粉每人一斤半、每斤價格二角八分、豆油每人一斤、每斤價格三角八分、立麵每人二斤半、每斤價格九分、洋火每人五小盒、每盒價格三分、是各區住民均應持生活配給通帳、手戳、務須前往各配給商號購領、市民無不喜形於色、

強化交易場中堅人員 舉行全省檢察員講習會

【阜新】錦州省爲強化興農合作社、各地交易場中堅人員起見、定於六月一日、至廿日、在吐默特左旗、興農合作社、舉行本省管下市縣旗各地交易場、檢察員講習會、地址在阜新北關交易場、

派增產技術班 指導農作事宜

【牡丹江】爲期開拓團營農指導之完璧、由開拓總局派遣之開拓增產技術班第三班、爲指導營農赴牡丹江、三江、東安三省農作事宜、日來式、以牡丹江省爲中心、約舉三旬間、巡訪各開拓團、

竹下行動隊報告會 已於城內山海居舉行

【阜新】竹下行動隊前於二月廿三日出發、赴熱河興隆縣一帶、擔負治安肅正工作、相歷三個月之久、已於五月廿七日全隊凱旋返阜、所有本市旗各關係機關、具熱忱歡迎、開催竹下行動隊報告會、聽取該隊在熱河工作事務與該地方情形、是日出席者、行動隊長竹下英夫、副隊長隊時昌、第一分隊長李乃修、第二分隊長李成林、第三分隊長夏春景、暨市旗各機關首領人員、併地方紳商有力者等、於五月廿八日、在阜新市協和區山海居假莊舉行、

實踐報國精神 縣署職員奉仕

【黑河】璦琿縣公署爲順應時局、實踐勤勞報國精神、特於五月廿九日由午后一時起、由隊警全職員、赴東門外河南屯身後之縣公署自興農園勤勞奉仕、實施耕耘工作、於午后五時許、全休職員、精神爽爽、揮汗而回、

半田勤奉局長 出張阿城視察

【新京】半田勤奉隊總司令(勤奉局長)以三日午後十一時新京發列車、就濱江省阿城並大野村方面勤奉隊狀況視察之途、預定六日回京、

對廟會露天商 開始特配物資

【黑河】街公所實業課應廟會露天商販之要請、對於飲食物食料特配、業務課方批准、日前已向廟會露天飲食店開始配給矣、茲將數量誌後、肥猪五口、酒二大箱、豆油二百四十六斤、其他零食品多數、

調查農產物

【齊齊哈爾】龍江省農產物出荷第一期收穫預想基礎調查、現龍江省產業科、與滿鐵農場、進行準備中、由六月一日起開始、迄三十日止、亘一月間、且該調查分三期、以圖調查的徹底、

提高技術充實醫學 黑河選防疫職員赴京訓練

【黑河】省公署保健科依民生部令、期提高防疫職員之技術、並爲充實保健醫學之修養、決定自七月一日至九月三十日止、由省下璦琿、孫吳、奇克、遜河、嫩江五縣、選擢優秀之防疫職員派其赴京、參加全滿防疫職員訓練、於該期間訓練講習之科目、保健科已發表如左、▽科目＝建國精神、防疫學(傳染病學、細菌、免疫學及實習)防疫措置、衛生學、地方病並寄生虫病學、醫事衛生法規、體練、

朝陽街移管輝南縣 已舉行極隆重盛大移讓式

【朝陽街】於茲大東亞決戰之下、並我國已邁向第二建設之階段、爲適應國策所要請、舉凡行政、交通、文化增進、兼資補通之圓滑遂行上、有將四平省海龍縣之朝陽街、劃歸通化省輝南縣管轄之必要、於數年醞釀未能實現之今日、於六月一日已實施矣、由雙方省縣長率各廳科長、及各機關代表三百餘人蒞臨之下、假中街校舉行極隆重大之移讓式、一、先行莊嚴肅穆之國民儀禮、二、換撥、海龍縣縣長、輝南縣縣長、三、祝詞、四平民生廳長、通化民會內籌藏代理省長、通化民生廳長郭俊文代理省長、四、答辭、街長王成邦氏敬謹奉答、要以爲本街居東邊道之重鎮、已具有悠久之歷史、自建國以來庶政日繁、深蒙省縣各位長官、費幾多之苦心、耗若干之精力、企劃運營、教諭指導、俾治安得以確立、庶政得以遂行、人民享無限之福利、致成今日極有規律象徵者、皆各長官所賜也、請率街民作十二分感謝、今後已隸輝南管下、並值……民、俾本街得邁向繁榮之途、惟望各位長官多加教誨與指導、是本街育成於先者有深刻之感謝、而繁榮於後者更望股股之教誨、街長深感責務之重大、才力之不濟、惟有竭盡赤誠率街民衷心爲國職域奉公、舉全力邁向國策之遂行、達成報國之使命、以期不負各長官之期待、五、祝宴、至晚六時猶互乾杯相祝、於萬歲三唱聲中而告散會、

(照片)朝陽街移讓式、街長王成邦氏致答詞情形、

愛馬日展開 紀念各行事

【王爺廟】『愛馬日』於七日在王爺廟、由西科前旗公署、協和會旗本部、合作社、滿畜等共四主催之下、於午前九時起、舉行殉職馬並職務馬之慰靈祭、同時編成愛馬班、向軍馬提供秣穀、及飼馬飼養施療等、學校學生清掃厩舍之勤勞奉仕、及音樂隊行於隊之先頭、舉行一大市內行進式等、當日演成愛馬之一色、

市制十週年紀念 海拉爾市展開盛大行事

【海拉爾】光輝之海拉爾市制十周年紀念日之一日、海拉爾市公署、及在本市各機關代表參列之下、午前十時起、在興安北省會館舉行盛大紀念式典、對市政功勞者、與十年連續勤務職員之表彰後、同十一時三十分終了、二三兩日並於海拉爾劇塲舉行前所罕見集海拉爾市市歌之發表會、四、五、六三日間、於省會館、舉開生必品展覽會、六日於第一國民學校校庭舉行第十二回市民鍊成大會、兼紀念市民大運動會、且由一日起至七日止、爲親切奉仕、納稅思想徹底普及等週間、以資紀念海拉爾市市制十週年之盛業、

代書業不准勒索 法衙側切望按規章施行

奉天地方法院當局、鑒於現代之司法代書人業者、對所得之手數料金、實有不紹規定實行者、而一般國民亦有不徹底了解代書之意義、業者乃乘機無故多索料金等、實屬有違戰時體制下、司法代書業者之所盡使命及當局人權擁護之旨、是以特將司法代書人規約、紹知一般人週知、望照戰時體制下、而發揮代書業者之使命、更希代書業者、本赤誠奉公之精神、達成所負荷之使命、而自覺敢完遂、茲將司法代書人費用規則條文賞錄如下、

第一條 司法代書人所應受之代書費、依本規程之所定、

第二條 書類費用與訴訟用紙大小同一者(半枚者規格版列B5一枚者規格版B列4)書類爲行格二十字半枚十二行、

第三條 不動產登記或不動產登錄之申請書類日變更之申請書、騰本或節本之交付請求書、委任狀、記錄閱錄申請書其他不需特別文案書類之代書費半枚壹角、但雖未滿半枚寄頁者、亦以半枚計算之、

第四條 不動產登記簿及不動產登錄簿以外書類之費用依前條之例、

第五條 不動產登記簿及不動產登錄簿之騰寫費每件至五葉爲五角、就超過額之部分每一葉加收五分、不動產登記簿以外書類之騰寫費用、每件爲三角以上五角、

第六條 訴狀、答辯書、準備書面、支付命令申請書、强制執行申請書、非訟事件申請書、公示催告申請書、强制執行停止申請書、拍賣申請書、告訴狀告發狀、其他因繁雜而特別需要時間之書類之代書費、依第三條所定額之二倍、

第七條 訂正增補由他人所作成書類之代書費、每一箇所爲三分、但不得超過本規程所定之代書費、

第八條 圖面按照其精粗或大小每枚爲一圓五角以下、

第九條 司法代書人於着手書類作製後因囑託人之請求中止、或因無歸責於囑託人之事由不能完結者、仍對於託製之部分受所定之代書費、

附則

司法代書人受他人之囑託爲職務之作製時附隨其業務而與此相牽連之行爲者、得依左列之標準手數料、

一、訴訟事件、非訟事件强制執行事件、拍賣事件之記錄之閱覽、或其附添之費用、每件所要時間爲一小時以內者五角、超過一小時者每三十分加收二角五分、

二、代理請求書類之提出及書類之騰本、節本之受付者其費用、每件爲五角、但係同一人之囑託而超過五件者每件加收五分、

三、將於官廳域內所作製之書類提出該官廳時、爲前項費用之半額、

四、郵遞送達之場所及受送達人之承受費用每件爲參角、

無線電

六月四日(星期五)

【朝】六、〇〇(新京)國歌、建國體操六、三〇(大連)初等日本語講座高宮盛造七、〇〇(新京)報時新聞建國體操灌續(新京)吹奏樂1、國民進軍歌2、職線萬里3、特別攻擊隊4、軍艦與敵人5、溢蒙歡喜6、躍進亞細亞一〇、三〇(奉哈)經濟通訊一一、四五(新京)職場體操一一、五八(新京)報時

【晝】〇、〇〇(新京)報時、新聞〇、三〇(奉哈)經濟通訊(新京)奉派大鼓馬潛龍走國(九二)……三、〇〇(哈爾濱)學校放送講話日本滿軍活躍的狀況江上軍陸軍中校范鴻飛四、〇〇(新京)新聞繼續(奉天)食料品小賣價格四、三〇(奉哈)經濟通訊五、五〇(奉天)鄰組新聞(奉天市)六、〇〇(新京)兒童時間一、新聞二、唱歌1、笑哉太陽新滿洲國2、節儉3、4、霞花5、雀語6、假使7、親愛歌8、端品應學9、所愛我滿洲新京兒童唱歌隊指揮新馨鋼琴伴奏永井綾子六、三〇(新京)中等日本講座五百木元

【晚】七、〇〇(新奉)報時、新聞、告知七、三〇(哈爾濱)謠曲怡情戲劇研究會……八、三〇(新京)新聞、國民須知繼續(奉天)農家時間奉天省公署實業廳長關於農務增產章後民謠續(奉天)平谷調大鼓芙蓉恨馬二零作芮伯芝九、三〇(奉天)評詞五女七貞(三八九)宋綱斌一〇、〇〇(新奉)報時、新聞、告知一〇、三〇(新京)廣東音樂1疏簾月2鳳舞3雲龍來歸4小蓬萊5步蟾宮6雙鶴球7下山虎8駐勞9醉落魄10催歸

特配過節用品

【遼陽】市經濟統制委員會爲供給市民端午節民需品、除小麥粉豆油食鹽肥皂砂糖燒酒外、更擬於本月四日向市民配給猪牛肉、每戶一斤、肉每斤一圓四角、猪肉每斤一圓三角八分、

決戰之聲 國民身居槍後應持戰場精神

永野遼陽郵政局長談

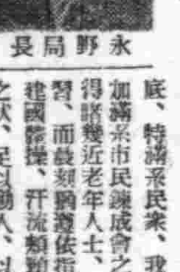

永野局長

滿洲國民今日務知與邦日本爲須仇敵實英血戰中、敵莫不作熱誠之協力、惟今次戰爭、係爲總力戰、故凡屬國民、雖置身槍後、亦應持戰場之精神、盡力苦鬪然許考實況、考今日似仍未十分徹底、特滿系民衆、我近獲參加滿系市民鍊成會之機會、得諸幾近老年人士、雖不諳習、而竟類頻遵依指導、學建國體操、汗流頰頰、熱誠之狀、足以動人、以較諸徒擬口實、不事參加、和若不當大壤之敵、熱鍊成之施行忘在鍛鍊槍後職士身心、俾實戰爭目的、故應拋棄個人自由主義、掃除陳腐思想、而事參加鍊成也、時諸生活困窮、而獨事儲蓄、補益國家之美謂、爲之欣幸、惟確有純之公益、一文是惜者在、是與前者較之、國家觀念之淺深可不言而喻矣、蓋儲蓄金款、可作之爲生產擴充資金、既可製作武器、更可消化國債、安定槍後生活、益國益家、莫士於此、近日本內地、歸小說家之提唱、會組織一會團、宗旨增强戰力、完成戰爭、凡屬會員、既懸徽章、則應熱誠盡力公務、否則則將有痛徽章之虞、組時不久、果獲多數會員參加、足証國民忠國之誠、想此後戰力必能爲之增强也、然則、是我國民、共應更事勉之、

古塔警鐘

△…據計算的日期來說遼陽市內、已有三期停止役配給煙捲了、這固然是物品缺乏之故、但也不得全以物品缺乏來作口飭、
△…因爲現在街頭小巷却常常出現煙捲暴利者、誰知道他們的煙捲究竟是從那得來的呢、
△防止暗行交易、這是現時代的主要課題、鐵都本年度市職席上、會對此展開了極烈的舌戰、於是竟有某協議員、極力主張良心問題、
△「勿私賣勿私買」這兩句話仔細玩味它底確是防止暗行的根本方策、

強化奉公知識 招集商民施行訓練

【遼陽】市總監部、爲一般商店與職場內雇傭主完備奉公知識、及營業事務強化起見、茲定於六月廿日起、至廿二日止、亘三日間、在總員部、召集市內雇傭者及地方有力者等五十名、施行奉公臨第三期短期訓練、預想訓練開始、必有一番感況、與莫大之效果也、

神社春季大祭 市民咸往參拜

【鞍山】六月一日爲鞍山神社春季大祭、當於大氣清朗、惠風萬里之佳日、鐵都二十八萬市民、均赴往神社參拜、更於午前十時、有市各機關並各學校全體於鞍山神社前、執行嚴肅典禮、以祈顯武運長久與戰早捷、

鍛鍊學生隣保知識 特設置隣保指導鍊成會

【遼陽】市初等學校隣保指導鍊成會、茲已決定於六月五日午後二時、在協和會市本部舉行、參加者爲市初等學校鍊成會役員、與市初等教師(男子)四十名、以及市本部關係者、決定一協和會運動方針、二鄰組指導要領、三協和會根本方針、四自興運動、然後施行協議懇談、五開催常會要項、六常會指導方法、

哈市道外火災 慈善團體將予救濟

【哈爾濱】市道外太平區於五月卅日午後發生火災雖然消防避難訓練奏功減輕了多少損害、但是罹災的人數仍算不少、政府民生當局、對於貧民的救濟十分關心、或將贈普仁資金以助救濟費用、同時中央社會事業協會亦必將聯絡全國各社會事業團體、一齊捐贈義金必對貧民之收容救濟完善爲止、

預防狂犬病 將實施注射

【黑河】爲防止狂犬病之發生、璦琿縣公署畜產股、特定於六月十日對街內所有飼犬均一律實施狂犬病豫防注射、藉以杜絕狂犬病之流行、於該日在縣公署門前廣塲自午前九時至午後十時、由縣畜產股派員担當實施之、

期調查圓滑 赴各署巡視

【新京】地方檢察廳、爲對……

縣當局促農民速領棉布

【樺甸】縣關係當局爲農產物獎勵出荷、配給棉布、以期踴躍、而資達成國策之遂行、自上年冬季、實施已久、農民尚有未經承領、茲由縣署佈告、康德九年、出荷配布、如有未領者、迅速領取、限定本年五月三十一日截止、深望農民速領、以副官府加惠之至意、

神鋼金屬會社 報國會結成式

【鞍山】滿洲神鋼金屬工業株式會社、爲使社員團結一丸、發揮其總力、增產製鐵、以向大東亞聖戰完遂之途上邁進、於日昨(五月三十一日)於滿洲神鋼事務所前、有社全全體職員蒞席之下、隆重舉行報國會結成式、

圓滿進行街村行政 縣公署招開協議會

【遼陽】縣財務當局、爲謀街村徵收事務進行圓滿計、於昨三日午前十時、在縣公署禮堂內、召集各街村徵收事務員、開催徵收事務打合會、並研討關于雜均合帳、與徵收簿之調製、再對于例年地稅及附加捐滯納整理辦法、亦有所協議、以便着着進行、而臻完璧之目的、

配給端午節份

【遼陽】縣經濟科、茲爲端午節在即、業經決定民需用豆油每一人八兩、按每斤四角五分計算、沙糖每人壹兩按每斤四角計算、燒酒每一戶半立(價未確定)現在盾手配給、並通知各小賣商、妥爲辦理、勿得稍有錯誤、並限於發放后、至急呈縣備查爲要、所決定配給店之區域如左、瑞德區太河區日照區在大松號、(瑞德區鞍馬町)購領、襄平區興隆區在灣泉長(文聖區豐樂街)購領取、武靜區協和區在玉陸湧(文聖區文聖街)購領、文聖區在萬慶長(文聖區東大街)領取、

徹底普及時局知識 校長會議裁決實施要領

【遼陽】本年度遼陽市公私立初等學校長會議業已開催、其中關於希望及懇談事項皆有關學務之進展與體力之鍊成及徹底普及學生認識時局誌重要懇談事項如左、
一、關於體鍊、道具滑、置之件、
一、關於衛生藥品配給之件、
一、關於農產增產種子配給之件、
一、時局映畫巡迴之件、
一、勞作用具配布之件、
一、關於校舍修繕之件、
一、教員信賞必罰之件、
一、使教師每日以明朗心從事職域奉公之方策
一、關於教授用參考書設備之件、
其報國會之綱領如左、
一、要始終奉戴聖旨、盡一死奉公之誠
一、要一致挺身努力增產製鐵報國

隣組獻納金屬 孫世昌氏以身作則

【遼陽】市協和會本部、對此舊金屬回收運動實施以來由市民之徹底協助、踴躍獻納、曾獲良好成績、收得莫大效果、除各鄰組與公共團體遵照獻納外、其尚有以身作則者最爲熱誠者、則爲襄平區大齊街四段六十號、住戶孫世昌氏、茲將其獻納品誌下
鐵門一付 重二百卅斤
銅供器五件 重十斤
舊銅鐵若干 重十五斤
銅鍋一個 重四斤半
錫硯台一個 重十一斤

開搜查協議會 滅絕經濟犯罪

【新京】地方檢察廳當局、爲期國內經濟犯罪徹底滅絕、並藉際茲超非常時局下、爲期國資檢討今後對經濟事犯搜查之方策起見、乃特邀集新京高等檢察廳管下吉林、四平、西安、開魯等各地方檢察廳經濟系檢察官乃定於四日、自午前九時始、於該廳會議室盛大舉開『經濟事犯搜查協議會』屆時出席者、除各經濟系檢察官外、更有新京高檢次長、地檢廳次長、區檢察廳石合監督檢察官等與會指示說明、其主要檢討事項、則爲對經濟事犯搜查之具体方策、是以其成果極堪期待、

管下各警察機關之司法担當等之指導、以期司法搜圓滑運營起見、乃於每月定期派遣檢察官分赴首警、及其管下各警察署、長春縣警務科等巡視、自實施以來、業已獲得極良好之成果、本月第一回對長春縣警務科之巡視、於昨二日已派遣該廳檢察官謝良乾氏前往、

昭和製鋼所昨舉行 創業廿五週年紀念式典

【鞍山】六月一日欣逢昭和製鋼所創業二十五週年、始業十週年紀念、當日午前十時於昭和製鋼所本事務所前、有市各關係機關要人、並昭和製鋼所全體職員臨席之下、隆重舉行紀念式典、首先開式之辭、國民儀禮、社歌合唱、遂由久保田理事長式辭、遂由鞍山市長祝辭繼續、被表彰者社員報告、表彰狀授與、被表彰者代表謝辭、萬歲三唱、閉式之辭、

遼藝版

康德新聞社遼陽支局 遼藝版廣告事務 電話八五五番

緊要聲明

信義合資合名開設一紙契約、並附業德興達於本年四月十一日號內舖戶貨物及賬目兩號全部出兌與信義合興記經理朱雲舫文章福臨經營東夥双方全意並訂立契約各執一紙、聲明凡號內前後之存款項及應償作保一切糧利債務盡歸承兌人担任辦理與前東(王煜亭王化一)任(某)忱亘義堂(監理人等無涉恐未週知特此鄭重登報聲明奉天市瀋陽區一德街三段一二號出兌者代表向義堂 承兌者代表人朱福臨仝啓
康德十年陰月貳日

緊要聲明

啓者崔藏珈公先夫年棄世迄今已十有七載、僅有二女均已成平氏爲身後計將先夫遺產於本年五月間在撫順縣鐵背村趙馬河屯請到族宗人以及地方人等當衆公開發表所有遺產除贈與鄰子及氏喪葬費外並分別贈與二女各立有贈與字據並向關係方面登錄特此登報聲明以資存證 崔運飛啓

緊要聲明

敝號於康德八年十二月五日在奉天市大西門裡匯一銀行定期存有五一七號定期一紙計國幣五千圓整期限至康德九年十二月五日止因不慎竟將此單遺失今除登聲明作廢外對此單無論落何人之手概作無効特此聲明
敝號奉天市一德街一段六十三號 興源號謹啓

募集廚夫

一、募集做日本飯菜之廚夫須持有配給證明書者備有宿舍
大和區大和町十三ノ一 多幸川(某)研究所

失照作廢

啓者敝人以前自奉天市公署承租池皮營坐落奉天市小西區小西街三段九號宅地四千二百六方米領有永租執照壹紙因在辦理中銀借款抹消登錄手續中不慎遺失嗣後無論落於何人之手概作無效除向市公署聲明遺失請求補發外特此登報聲明 聲明人 蕭吉星

遺失匯票作廢

敝人於康德十年三月三十日由奉天商工銀行匯發源中央銀行第五六號支票一張國幣壹千圓第五七號一張壹千圓不慎遺失除向該行掛失外不論落於何人之手概作無效特此聲明 董超而啓

啓事

敝天成香全部股東於四月十三日出兌與天成香股東代表安鳳山今則兌如下合一切債權債務等雙方各負其責特此聲明康德十年五月十九日阜新市安民街出兌人天成香股東代表安鳳閣與承兌人天成香厚記經理吳鳳山

讓渡營業聲明

小東工廠設於奉天市大東區福安街二段一四號今於本年五月七日全部出兌與于和深名下爲小東鑄物工廠興范双方交接讓受後一切事故均歸接主負完全責任與出讓者完全無涉特此聲明讓渡者代表馬志遠 接受者 代表于和深

急告

啓者茲爲總辯當債務人等特該房(產?)出借款按六成償債務償還務於六月十日以攜帶借前據至同泰祥領取償款過期不償還不爲付給償至期不領敝人概不負責特此登報聲明 德祥當債權 代表人張芳潤啓

失照聲明作廢

光元領有、坐落遼化縣快大茂村名中則地五分入圖雲亭頓名下東至崗頂西至溝底坎下南至崗荒格達姓北至水溝薛姓四至計開如参張均坐落通化縣快大茂村荒屏屯阜田同一四至計開如於大同元年九月因事變避難不慎遺失自登報日起滿三個月時如無聲請異議即請補發新照特此聲明 聲明作廢人 劉光元啓

脫離父子關係聲明

敝人子劉起山素無正業染有鴉片嗜好與無賴等輩聯絡任意揮霍且有將敝之財產私自與質抵押及各不正行爲實爲忤逆不孝故自登報日起脫離父子關係俟後劉起山勿論何時向各親友挪借或私自處分敝人財產等及一切各事與敝毫不承認均作無效特此聲明 新民縣陶家屯 陶(某)林

前門
香味芬芳
可添清娛
可增雅興
前門
香烟

司保明眼藥
是一般眼藥中的超特品
是一切眼科病的精良劑
「全國藥房均有代售」

滿洲製藥株式會社

募集
一、自動車運轉手 若干名
身元確實持有運轉免許證者
有希望者携履歷書於六月十日前至庶務課接洽可也
奉天市小西區惠工街三段二三六
滿洲自動車製造株式會社 總務部 庶務課

幸福
如能戒煙永久幸福如不能忌煙終久是苦敝人前年因病染煙日久成癮總想戒除苦無良策幸友人介紹在奉天市工業區二路林川醫院治戒忌煙經該院長及大夫諸人熱心診治約三十餘日煙病全無回憶由如再生甚覺幸福無比特此登報鳴謝同此其病者前往該院忌除以免終身之苦 李玉山 啓

公告
大和銀行(合資)本店及奉天、新京、遼陽、營口、安東、吉林、延吉、四平、撫順、大連各支店所辦之同業北支中國聯合準備銀行大阪銀行…於奉天大興銀行支付之一切…
記
一、支付期間
(1)第一次支付 天津、濟南自七月一日至七月廿五日 但對向北京所購之未付支票於天津支付向濟縣
(2)第二次支付 青島、烟台、龍口自八月五日至八月末日 但對向爰業所匯者於烟台支付之
二、支付及支付處所
天津 法租界通順樓內 裕長厚銀號
濟南 通惠銀號
青島 裕昌銀號
烟台 福順德銀號
龍口 三大馬路秦康里五七〇號 河南路九十八號 新民路五十二號 四寶街
株式會社 大成銀行 本店 哈爾濱

第十二回有獎
滿洲儲蓄債券
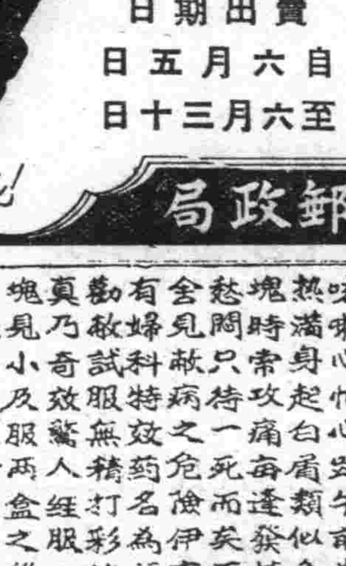
每年二回抽籤 頭獎五千圓
額面拾圓
賣出價格 七圓五角
賣出期日 自六月五日至六月三十日
滿洲興業銀行・郵政局

鳴謝
治愈經血不調
敝人於未結婚時即患經血不調行經腹痛來時經脈極少及結婚一年多之後月經不見了腹內有病塊疑是有孕至五六個月腹中益覺膨脹飲食無味面黃肌瘦方知是病經各醫診治均說是乾血療症敝聞此言更爲可怕各處求名醫靈藥無日無之如此者二年有餘對敢之病毫未見效尤爲重了又加咳嗽心忙心跳午前脊背麻冷午後燒熱滿身起白屑類似魚鱗狀頗中之病塊時常攻一痛每逢發燒頭都疼終日悶只敢病之危死而矣不意表姊由奉來見敢病特效險伊言奉天國瑞藥店舍婦科試服藥名爲福康育言他用過有效奇試服無驚人經彩的了兩盒服下病乃勇及五服兩盒之精打一盒熱度減退真快速服一盒服後一年之後加精神塊見小孩若干可愛敢數年之病又爽一男肥胖敢國瑞藥店生化錢中百醫不效思真是小生一治之病無多得一究特將登苦靈愈化喜之不盡又以爲報真斯幸中之幸經過之病狀治愈之實驗兒照片及表申謝並介紹女同胞患於報端客此不來早服病者請爲一試便疾者速服之不謬也福康育每盒十一付如敢言元六角外埠函購另加郵費四角十二
贈藥處 奉天市小北城門外西順甫東路北國瑞藥店
鳴謝人 吉林得勝街一〇四號 劉趙氏謹啓

好孩得子

農產物春苗發育視察記（下）

本報特派員 董博文

風調雨順小苗肥壯 除草開始農民面現欣快色

在田地裡一年能有兩季收成的、唯有先熟的小麥、大麥、及燕麥、依氣候來論、小麥、在邁歷六月中下旬、可以完全刈收、然後、可以播種吉豆、蕎麥、或者菜中的白菜、蘿蔔、或是大葱、本年的

小麥發育 可以說是在最近幾年來所未有、一方是由於雨水調和、而另一方是一切災害全無、所以小麥、現在已達二尺至二尺五左右高度、且青綠可愛、碧油油的有一種蓬勃壯色在大自然的生長着、隨風搖蕩它是多們令人可愛的小麥啊、據該村農家談稱、本年的小麥最低產量、每田地能產五百公斤（一千斤）以上、看這小麥的

豐收狀況 對滿人愛食的面粉、當有相當供給、在一般普通作物施肥的方面、除了興農合作社配給之油安外、大部完全爲農民自給、堆肥、施肥的狀況、大民屯村、和新庄村、都有相當成數、所以農產將來的長成是很可期待的、春苗發育是極堪期待了、但伴隨着春苗育護的方法、農民們、不分男女正在

開始除草 這除草週間、在全村裡不分官吏、學校教職員生徒、以及農民老幼婦女、一体總動員、來作這除草工作、看、這壯年白小衣、或藍布衫、婦女們、她們都戴着男人戴的草帽、或是頭上包裹白毛巾、與男人在一樣拔草作着這勤勞運動、增產報國運動、他們在烈日炎天下、他們行作行談一點兒也

不覺疲乏 刷新進的農民村長柊初九說、現在的農民和過去的兩樣、他們由於協和鄰組的宣傳、知道了這是總力戰的一個時代、所以對增產出荷報國、勤勞奉仕的觀念、均有了深刻的認識、於是對國家勤勞奉仕、公益事項、均有自動參加之傾向、誠令人感激不置、在本年增產必成的條件下、兩村村民們不約而同對

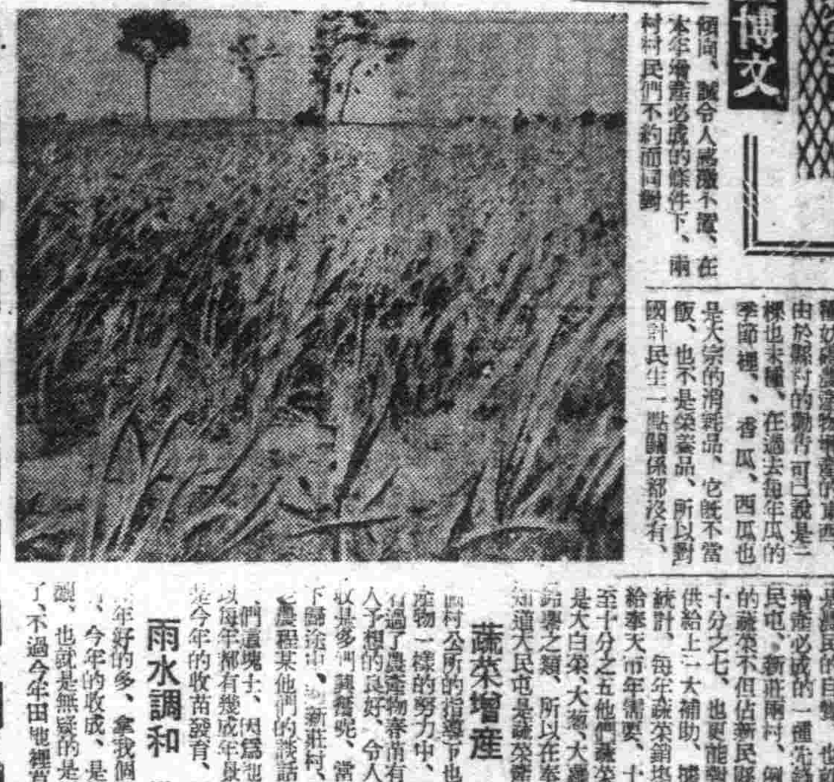

國策要請 之民衣耗品之一、甜瓜、西瓜這兩種仿佛農產物增產的東西、由於縣村的勸告可已說是一棵也未種、在過去每年瓜季節裡、香瓜、西瓜也是大宗的消耗品、它既不當飯、也不是榮養品、所以對國計民生一點關係都沒有、這一次農民們能普體國策、

銳意奉行 這實在是農民的自覺、也就是我們增產必成的一種先兆、在大民屯、新莊兩村、例年栽培的蔬菜不但供給新民縣全體民需、且有十分之七、也更能對奉天市供給上一大補助、據他們的統計、每年蔬菜銷奉、能供給奉天市需要、十分之二至十分之五他們蔬菜中主要是大白菜、大葱、大蒜、蘿蔔和馬鈴薯之類、所以在奉天市郡近的大民屯是蔬菜產地、而

蔬菜增產 在這兩縣村公所的指導下也正在擴大……

雨水調和 實在較……

帝恩宏大

賜勳賢婦 鬼形染女士哀榮

【新京】前熱河省上谷驛、以纖弱之妻、對於夫君之重任、遂行內助、偶於當年十一月十三日午後十一時半左右、上谷驛突然被匪所襲、女士受夫命自持槍應戰、經數小時之久、終因寡不敵衆、胸部受貫通槍傷、與夫君毅雄同時壯烈戰死、女士以獻身於建國鴻業、堪與前此之川添綱女士、高爲日本婦道之龜鑑、而喪生之鬼形染女士（群馬縣碓氷議部町人）畏蒙皇帝陛下嘉其偉勳、以戰死之日、傳下敍勳八位賜景雲章之御旨、

鬼形染 敍勳八位賜景雲章 康德九年二月十三日 按鬼形染女士爲去年五月以來、曾任熱河省承德縣錦古線上谷驛鐵道愛護隊上谷分隊長巡監鬼形毅雄氏之妻……

恭謹攝成電影

朝鮮總督府監修後獻上

【京城二日電】滿洲國皇帝陛下、巡狩安東地方之際、恭沐御視察鮮滿產業動力之水豐發電所光榮而感激之朝鮮總督府、決定恭謹將御視察經過攝成電影以獻上 帝宮、前經日本映畫社謹製、而日前已將奉獻電影一卷編輯完成、因之三日於情報課試寫室、在田中政務總監以下關係官及鈴木日映京城支社長等恭讀會同之下、舉行試演、監修、該影片附有滿洲語之解說、裝於桐木盒內、近將獻上帝宮、以爲巡狩之紀念、

御視察水豐

流聖汗捨身爲報國

安東勤奉隊度着快樂生活

【安東】在「聖焰」二字的大纛下挺身於捨身報國之國民勤勞奉公隊由五月初旬起全滿一齊開始勤員、日夜奉仕發揮顯著之活躍狀況以下爲安東市近接地區勤奉隊之現地報告、由安東布乘車行約一小時在充滿初夏的新綠色的大地中、便現出形成一直線的低水路、也就是安東市中隊〇〇名的作業場隊員未戴戰鬥帽而着無袖半截褲之作業服、非常輕便、許多黑褐色的皮膚、被浸浴在五月的陽光里、本流二公里四四、假排水路五公里餘、動員後約一月、就已完成工程的大半、在傾斜四十五度八米寬的水路下、已有水湛存在那里了、安護「聖焰」的中隊旗的中隊長以直立不動之姿勢歡迎記者、「停止作業」於是發出了這樣號令這號令再由中隊長傳至小隊長、小隊長傳至分隊長、以至隊員、一瞬間便傳遍在廣大的地域全隊員均取不動的姿勢、忽聽得『國民勤勞奉公隊安東市中隊〇〇名現在作業中』這是明確的中隊長的報告、在初夏的深綠的森林中路作業場約一公里的地點、有改造鮮農家屋的營舍、這是中隊本部、有二名門衛持鎗直立其處、屋內正中爲通路、兩側鋪上、備有蓆蓆、寢具用各毛布捲齊、非常整齊、既簡素、又清潔、這是日軍兵舍的二大要素、牆上則貼有「勤勞訓」和「清潔」「禮節」等文字顯示規律正確的隊員的營內生活狀況、除醫務室外、無數藥品和醫療器具、均裝在貨架上、旁面又貼着「月例身體檢查表」患者名簿也有食品含量分析、假太精密了 有一年老的農民說、隊員的人們假是營度着規則正確的生活、最初還覺不安、但現在抑新與以協力、闖已嚴禁進入民家、所以連一根葱都沒丟過、在去安奉線鮮蟆灣驛約一公里的電點、安東縣大隊在繼續着發揮熱烈精神的作業、大隊的營舍在高約百米的王屯家後山上有一高台、在那個三角形的東西上設有土台階、便所、喫煙所、揭旗架等、均爲用土地掘成者未用木一枝及板一枚、上台階、在頂上就有約十坪的寬敞地方、那是娛樂場、是月明之夜隊員聯樂相聚的場所在安奉線的遠方、經道路上現着綠色、而五龍山之前則金山聳立、風光明媚、風景蔚住、作業完了的隊員、每到這里、必浮出快意的微笑來領略這大自然、在竟邊的一面、就常聽得衛兵的腳步聲、這邊、則用洋鍬排成一列、原來工具就是隊員的精神啊！關於工具、固有關於隊員的名譽、故誰都加以細心的注意、在某小隊的營舍後、隊大長會」一面微笑一面指着一桿旗說明說……

女界之光

王大使令嬡及孫女士 榮獲高等官考試合格

【新京】本年度高等官考試二千四百十九名之應試者中、其得到光榮之合格者尚有女性二名、其一、爲擔當我國重任於親邦日本活躍之駐日大使王允卿氏之令嬡素梅小姐（二八）小姐於前年即曾合格於高等官試補之考試、於此次之高等官考試又得及第於最高技術官之適格詮衡考試突、實爲滿洲國女性爭榮非淺、素梅小姐刻正勤務於國都市內第三病院婦人科、事務之暇尚猶努力用功、以致方得今日之成果也、他一人、爲現充吉林師道大學女子部助教授之孫春麟小姐（三十一）該氏於激務之暇、依然不棄希望孜孜向學、以致方克合格於教官特別審格考試焉、又、通化省之井上正義氏（五一）亦以五十六高齡合格於教官特別審格考試突、

追悼山本元帥

各國代表相繼放送

【新京】追悼故山本元帥、滿洲國及盟邦德意志、意大利、中國、泰、各代表、定於四日午後九時、由無線電、於報告新聞之後繼續放送「向山本元帥之英靈」致哀惜之辭、各國代表決定如左、滿洲國張總理、中華民國汪主席、泰國攀班首相、德國海軍長官克陸、戴尼志、意大利海軍報道部長少將巴爾特、戴里馬戴台、

范禁煙總局長

抱定決心寧死戒除

范禁煙總局長 於禁煙紀念日廣播詞

【新京】六月三日禁煙紀念日、禁煙總局長范增惠氏、於午後七時四十五分、在新京中央放送局、向全國國民廣播講演、題名爲『大東亞戰爭與鴉片斷禁』闡述鴉片斷禁之必要、及政府之決意、其講演原文如左、

大東亞戰爭與鴉片斷禁

今天是禁煙紀念日、敢入所謂的題目、是『大東亞戰爭與鴉片斷禁』回想我國把今天定爲禁煙紀念日的意義、就是因爲在一百年前的今天發生過一個鴉片的戰爭、這個戰爭的結果、實在是我們東亞民族的最大不幸事件、我們有數萬萬的人口、有極廣大領土、有無限的資源、可是因爲這個鴉片戰爭的原故、使我們的民族不得團結使我們的領土不得保全、使我們的資源不得開發、這完全是仇敵英國送給我們的慘痛、而且英國乘鴉片戰爭勝利後之餘威、拿一種幻術式的方法、騙去了我們無數的金錢、無限的物質、使我們總當繁榮而不得繁榮、應當解放而不得解放、他們更變本加厲的把各種鴉片嗎啡等毒物大量的輸送到我們東亞來、使我們東亞民族造成歷史上最大的最不幸的悲劇可是在一百年以後的今日、忽然發生了大東亞戰爭、我們由於這個命名、就可以猜測這次戰爭的意義、這一次戰爭使我們最容易感到的、使我們最能夠相信的、要由於這一次戰爭一定能把鴉片戳以來的遺禍、完全掃滅、我們東亞民族所遭之百餘年來的奇恥大辱、徹底鏟除、現在大東亞戰爭、由於親邦日本皇軍、忠勇奮鬥的結果、已獲得赫赫戰果、非但早已掃蕩南太平洋各島的魔窟、而大東亞共榮圈的範圍綜亦幾乎完全確定了、無論從任何方面來觀察、大東亞戰爭的最後勝利、當然是屬於我們的、我……

有兩種期待、

全國動員早日完遂聖戰

我們回頭一想、前清因爲的鴉片戰失敗以後、那一個很好的國家、弄得國不國、人不人眞該有多麼可嘆、這一切一切傷心歷史、那個不是由鴉片戰而起的、自從九一八事變滿洲地方、得建新國、我們滿洲人逃出水深火熱之中可是許多的中國人、仍在戰亂之下、我們仔細去想、一百年來到底誰是我們的仇人、我們的仇人是不是英國人、那麼對仇深似海的英國人我們祖先以及我們自身百餘年來、遭受英國人的犧牲宰割、我們能不報復這個血債嗎、所幸有這次大東亞戰爭親邦日本的大力、將我們百餘年的大仇得以報復、而且對於我們的前途、與以很大的光明幸福、所以我們對於這次的大東亞戰爭、必須把全國的人財力盡個的貢獻出來、來協力親邦日本早日完遂聖戰、要知道這是我們全東亞民族復興的機會到了、解放的機會到了、幸福的機會到了、不論我們受如何的苦痛、我們對戰爭有任何的負擔、我們必須要毫不遲疑的去應付、

癮者當快戒除不得猶豫

我國政府、爲了解除遭受鴉片毒害的民衆起見、已實施了十個年斷禁方策、數年以年、政府方面不斷的努力、例如管煙所的整備、康生院的設立、撫禁刷新、取締救療、可謂無微不至、雖然有一大部分癮者、毅然覺醒立刻戒除、但仍有一些癮者不能立下決心、……

……鋼日昏昏、飲鴆如飴、醉生夢步、不事生產、這是何等可憐可恥的事情、……

安東戎克進水式典

於軍關係者參加隆重舉行

【安東】牡丹江木材安東造船所、於六月三日大型安東戎克〇〇隻舉行進水、此日臨江岸式場、有關東軍笠原參謀長、陸軍省山田中佐、大村滿鐵總裁、青木經濟、田倉交通兩司長、岡田興銀總裁、阿部中銀理事等臨席、現地側有河川安東市長及在安各關係者多數參列、先由神官推床、致開式之辭、修祓降神、獻饌之儀終了後、神官進出、明朗進水、〇〇隻之悠然巨姿、之大型戎克各行修祓、祭主奏上祝詞、命名後、有伊藤社長之式辭、來賓之祝辭、神離之儀終了、參列者拍掌歡聲中、十一時三十分放細綱、〇〇隻之戎克、陸續於江上航出巨姿、式場於正午舉行祝賀式、於參列者一同感激裡閉會矣、

電電技能競鍊大會

八日於新京舉行開會式

【新京】電電會社第三回電氣通信部門技能競鍊全國大會、（電信、電話、放送、技術之四部門）於八、九兩日、先對技術部內之路線建設、及鐵纜接線之二種目實施、出場路線建設者、爲大連、奉天、新京、哈爾濱、牡丹江、齊齊哈爾、承德之七管理區選出之以七名爲一組之七組、出場鐵纜接線者爲七管理區並新京建設事務所選出之以三名爲一組之八組、預定八日午前八時於新京電報局舉行開會式、繼而各赴現場競爭日常所修練之技術、

首都隣組常會 改由八時起始

【新京】熱燃戰意、以奉固銷護北邊之決意、將於八日……

努力邁進職域奉公

藤井新任郵管局長抱負談

【錦州】此次榮轉爲奉天郵政管理局長之藤井錦州郵政管理局局長、自到錦以來、以一年零十個月之短期擬努於郵政報國、迄今於錦熱與安東三省下郵政事業、收穫大之成果、及振榮轉之報、乃談述如次、此次不意轉任奉天、當茲通信事業於時局下益增其重要性之時、傳欲邁進職域奉公、余確信新興立十分之業績、又余於錦州頗多故知者常留戀錦州之土也、而生惜別之情緒、最後謹祈諸位之健康、又藤井氏決於九日前後單身赴任、

小島副局長來社致轉任辭

奉天郵政管理局監理科長兼現業科長、理事官、小島榮次郎氏以六月一日令榮轉爲錦州郵政管理局副局長、……

本年度高等官考試

最後合格者五百零一名

爲滿洲國政推進力之國家最高試驗、康德十年度高等官考試應募者二千四百十九名、由二月十五日起三日間行筆記試驗、五月十日起二週間本試驗、實施結果、第一次考試合格者六百九十四名、最後合格者五百零一名、此中、行政官考試合格者日系一百八十八名、滿系六十名、鮮系七名、蒙系二名、臺灣系一名、而技術官爲日系一百二十二名、滿系三十名、鮮系七名、教官爲日系四十三名、滿系五十三名、鮮系三名、蒙系五名、

簿記學免費函授

益壽丹

肺病吐血其效迅速

肺癆病不難治 益壽丹非奇藥

如蒙惠顧請先滙款

新京大馬路義和謙本店代理

肺癆菌繁殖於肺部所到之處便破壞損爛成空洞故極難治療益壽丹藥力直接達於患部而殺盡肺菌故無論一二三期肺病均能克奏奇效即無病者亦宜預防先服益壽丹以避免肺病之傳染可保終身無病延年益壽

從前死於肺癆病的都是寃枉死的目前患肺病都可以不死益壽丹治一二三期肺病有藥到病除之功數千年來無藥可治的肺癆病有了救星

定價每盒十二付國幣七圓 外埠函購 加郵四角

發賣本舖 奉天市小北城門外西頭電車路道北 國瑞藥店 長電話（四）二〇四一番

各處代理店（一）

強化職場活動

省下四市九月實施 中堅會員錬成

協和會省本部、今許實施省下各市縣職場中堅分會員之錬成、關於協和會運動之根本目標、並組織機構、與運動實踐方法相呼應之實務等、遂行短期講習、以謀職場分會活動之擴備強化、並期籌職場組織、徹底蒐集情報、而本年度按職場工作之現情、以分會事務主任者爲主、置重點於奉天、鞍山、本溪湖、撫順四市、九月下旬、在奉天市長沼綱日青年之家、遂行三日兩夜之合宿錬成、而關於職場之會運動根本目標、組織、機構、職場之錬成、職場厚生運動、技能實練等、實施講習、

故山本元帥國葬日 各戶揭懸弔旗默禱以示哀悼

協和會市本部、以五日故爲山本元帥之國葬日、爲與盟邦日本共表哀悼之意、特命協保組織、向市民轉達斯意、並希循依左列規定、以示嚴肅、

1、各戶揭懸弔旗、
2、當日觀邦日本、午前十時五十分、全國民共事默禱故元帥英靈、我國此時、亦齊行默禱、
3、此外則應依每月十四日哀悼日慣例進行、
4、國葬日國內人員服務照常、

滿洲映畫協會 發賞與金 最高者爲四十成

【新京】每年之六月中旬、爲全國各機關會社發給當年第一次賞與金之期、本年六月已到、中旬即在目前、滿洲映畫協會、例年當然亦與其他會社同時支給、本年因該會社之職制改革、故而於昨提前發給、其支給之比率最高者爲四十成、最低則爲三十成左右、

慰安郵政生命保險加入者

【黑河】郵政局爲慰問郵政生命保險加入者及宣傳郵政生命保險制度、特於五月三十一日開催電影講演會、無料招待、故希街民無論加入或未加入生命保險者、多數前往參觀爲要、同時爲特別招待加入生命保險者特設備觀覽席、當時希持保險料領收書即可、

一、日時 五月三十一日午後六時起、
二、場所 黑海大戲院
三、電影、滿映綜合時報、幸福之道、滿庭芳、及其他娛樂電影、
四、講演、由商工公會總會長、及兵事處桂處長擔當、

勞務興國會 召開理事會

【黑河】省勞務興國會本年度第一回理事會、已於二十八日午前九時迄至午后五時、假協和會館舉行、對其議案並開會順序如左、

△開會順序 一、開會之辭、二、國民儀禮、三、理事長致辭、四、議案並報告事項、

△議案 一、康德九年度業務報告、二、同決算報告並審議、三、康德十年度勞務興國會民生部要望事項報告、四、同年度勞務興國會業務運營要綱報告、五、同預算編成方針報告、六、同會本年事業計畫審議、七、同會豫算審議、八、同預算審議、九、關於撤江縣支部設置之件審議決定、十、議員變更決定、十一、懇談、十二、閉會之辭、

端午節民用品 安達充分配給

【安達】市當局、以端午節在邇、市民所需、小麥粉每人一斤半、每斤價格二角八分、豆油每人一斤、每斤價格三角八分、立醬每人二斤、每斤價格九分、洋火每人五小盒、每盒價格三分、各區住民均攜帶生活必需品通帳、手戳、紛紛前往各配給所購領、市民無不喜形於色、

強化交易場中堅人員 舉行全省檢察員講習會

【阜新】錦州省爲強化興農合作社、各地交易場中堅人員起見、定於六月一日、至廿日、在吐默特左旗、興農合作社、舉行本省管下市縣旗各地交易場、檢察員講習會、地址在阜新北關交易場、

派增產技術班 指導農作事宜

【牡丹江】省爲期開拓團營農指導之完璧、由開拓總局派遣之開拓增產技術班第三班、爲指導督勵牡丹江、三江、東安三省農作事宜、近日來壯、以牡丹江省爲始、約需三個月間、歷訪各開拓團、

竹下行動隊報告會 已於城內山海居舉行

【阜新】竹下行動隊前於三月廿三日出發、赴熱河興隆縣一帶、擔負治安肅正工作、相歷三個月之久、已於五月廿七日全隊凱旋返阜、所有本市旗各關係機關、具熱忱歡迎、開催竹下行動隊報告會、聽取該隊在熱河工作事務與該地方情形、是日出席者、行動隊長竹下英夫、副隊長縣時昌、第一分隊長李乃修、第二分隊長李成林、第三分隊長夏春景、暨市旗各機關首領人員、併地方紳商有力者等、於五月廿八日、在阜新市協和區山海居飯莊舉行、

實踐報國精神 縣署職員奉仕

【黑河】璦琿縣公署爲順應國策、實踐勤勞報國精神、特於五月廿九日由午后一時起、全體職員、赴東門外河南屯身後之縣公署自興農園勤勞奉仕、實施耕耘工作、於午后五時許、全體職員、精神奕奕、揮汗而回、

朝陽街移管輝南縣 已舉行極隆重盛大移讓式

【朝陽街】於茲大東亞決戰之下、並我國已邁向第二建設之階段、爲適應國策所要請、舉凡行政、交通、文化、增產、萬貫種種之圓滑遂行上、有將四平省海龍縣之朝陽街、劃歸通化省輝南縣管轄之必要、於數年醞釀未能實現之今日、於六月一日已實施矣、由雙方省縣長率各廳科長、及各機關代表三百餘人蒞臨之下、假中街校舉行極隆重大之移讓式、一、先行莊嚴肅穆之國民儀禮、二、授受、海龍縣長、輝南縣長、三、祝詞、四平民生廳長、倉內善藏代理省長、通化民生廳長郭俊文代理省長、四、答辭、街長王成邦氏敬謹奉答、要意爲本街居東邊道之重鎮、已具有悠久之歷史、自建國以來庶政日繁、深蒙省縣各位長官、費幾多之苦心、耗若干之精力、企劃運營、教誨指導、俾治安得以確立、庶政得以遂行、人民享無限之福利、致成今日極有規律象徵者、皆各長官所賜也、謹率街民作十二分感謝、今後已隸輝南管下、並值我國第二建設初期、諸務待興、凡百須理國策所要請實踐力行、以完成決戰體制下之使命、俾本街得邁向繁榮之途、惟望各位長官多加教誨與指導、是本街育成於先者有深刻之感謝、而繁榮於後者更望股肱之教誨、街長深感責務之重大、才力之不濟、惟有竭盡赤誠率街民衷心當國、職域奉公、舉全力邁向國策之遂行、達成報國之使命、以期不負各長官之期待、五、祝宴、至晚六時猶互乾杯相祝、於萬歲三唱聲中而告散會、

(照片)朝陽街移讓式、街長王成邦氏致答詞情形、

紀念各行事 愛馬日展開

【王爺廟】『愛馬日』於七日在王爺廟、由西科前旗公署、協和會旗本部、合作社、滿鐵等共同主辦之下、於午前九時起、舉行殉職馬並戰歿馬之慰靈祭、同時編成愛馬班、向軍馬提供茶殼、及病馬免費施療等、學校學生清掃獸舍之勤勞奉仕、及音樂隊行於隊之先頭、舉行一大市內進行式等、當日爲成愛馬之一色、

市制十週年紀念 海拉爾市展開盛大行事

【海拉爾】光輝之海拉爾市制十周年紀念日之一日、海拉爾市公署、及在本市各機關代表參列之下、午前十時起、在興安北省館舉行盛大紀念式典、對市政功勞者、暨十年連續勤務職員之表彰後、同十一時三十分終了、二三兩日並於海拉爾劇場舉行前所懸賞募集海拉爾市歌之發表會、四、五、六三日間、於省會館、舉開生必品展覽會、六日於第一國民學校運動場舉行第十二回市民錬成大會、兼紀念市民大運動會、且由一日起至七日止、爲防諜禁煙、納稅思想澈底普及等週間、以資紀念海拉爾市市制十週年之盛業、

代書業不准勒索 法衙側切望按規章施行

奉天地方法院當局、鑒於現代之司法代書人業者、對所得之手數料金、實有不照規定實行者、而一般民亦有不激底了解代書之意義、業者乃乘機無故多索料金等、實屬有違國時體制下、司法代書業者之赤誠使命及當局之企願、是以特將司法代書人業務之代書規則、試誌報端、向一般人週知、請照例實行、而免受代書業者、本赤誠奉公之精神、達成所負使命、而且聽職完遂給上、

第一條 司法代書人所應受之代書費規則條文覓誌如下

第二條 書類作成費、依本規程之所定之代書費、書類用與訴訟用紙大小同一者(半枚者規格版列B5一枚者規格版B列4)書類爲行格二十字半枚十二行、

第三條 不動產登記或不動產登錄之聲請書期日變更之聲請書、騰本或節本之交付請求書、委任狀、記錄閱錄聲請書其他不應特別文案書類之代書費半枚壹頁爲二角但雖未滿半枚壹頁者、亦以半枚計算之、

第四條 不動產登記簿及不動產登錄簿以外書類之應爲費用依前條之例、

第五條 不動產登記簿及不動產登錄簿之應爲費用每件至五筆爲五角、就超過筆之部分每一筆加收五分、不動產登記簿以外登記簿之應爲費用、每件爲三角以上五角以下、

第六條 訴狀、答辯書、準備書面、支付命令聲請書、假扣押聲請書、非訟事件聲請書、公示催告聲請書、強制執行聲請書拍賣聲請書告訴狀告發狀、其他因繁雜而臨時需考案之代書費、爲第三條所定額之二倍、

第七條 訂正增補由他人所作成書類之代書費、每一頁所爲三分、位不得超過本規程所定之代書費、

第八條 圖面按照其精粗或大小每枚爲一圓五角以下、

第九條 司法代書人於應手書類作成後、聯因屬託人之請求中止、或因應關實於屬託人之事由不能完結者、仍對於既製之部分 受所定之代書費、

附則

司法代書人受他人之囑託記錄書類之作製時附隨其業務而爲與此來連之行爲者、得依左列之標準手數料、

一、訴訟事件、非訟事件強制執行事件、拍賣事件之記錄之閱覽、或其附添之費用、每件所要時間爲一小時以內者五角、超過一小時者每三十分加收二角五分、

二、代理請求書類之提出及書類之騰本、節本之交付者其費用、每件爲五角、但係同一人之囑託而超過五件者每件加收五分、

三、關於官廳域內所作製之書類提出該官廳時、爲前項費用之半額、

四、應受送達之場所及受送達人之承受費用每件爲壹角、

提高技術充實醫學 黑河選防疫職員赴京訓練

【黑河】省公署保健科依民生部令、期提高防疫職員之技術、並爲充實保健醫學之修養、決定自七月一日至九月三十日止、由省下璦琿、孫吳、奇克、遜河、嫩江五縣、選擇優秀之防疫職員派其赴京、參加全滿防疫職員訓練、於該期間訓練講習之科目、保健科已發表如左、

▽科目＝建國精神、防疫學(傳染病學、細菌、免疫學及實習)防疫措置、衛生學、地方病並寄生虫病學、醫事衛生法規、體操、

調查農產物

【齊齊哈爾】龍江省農產物出貨第一期收穫預想基礎調查、現龍江省農業科、與滿鐵攜撫進行準備中、由六月一日起開始、迄三十日止、亘一月間、且該調查分三期、以圖調查的徹底、

對廟會露天商 開始特配物資

【黑河】街公所實業課應廟會露天商販之要請、對於飲食物資特配、業經廠方批准、日前分配給各露天飲食店開始販賣、茲將數量誌後、肥猪五口、酒二大箱、豆油二百四十六斤、其他等雜品多數、

牟田勤奉局長 出張阿城視察

【新京】牟田勤奉隊副總司令(勤奉局長)以三日午後十一時新京發列車、就濱江省阿城並天野村方面勤奉隊狀況視察之途、預定六日回京、

無線電

六月四日(星期五)

〔朝〕六、○○(新京)國歌、建國體操六、三○(大連)初等日本語講座 高宮盛造 七、○○(新京)報時新聞 建國體操 [illegible]

〔晝〕[illegible] 一○、三○(奉哈)經濟通訊 一一、四五(新京)職場體操 一一、五八(新京)報時 默禱 [illegible]

〔晚〕[illegible]

特配過節用品

【遼陽】市公署爲[illegible] 一日向市民每戶配給[illegible] 肉每斤一圓三角八分、[illegible]

南滿版

決戰生活徹底邁進 對購買及配給者發勸告

【大連】奉公關東州於六月五日故山本元帥國葬當日、以元帥常在戰場之精神、使百六十萬州民、深有體得、用以促起州民奉公計、當日於大連神社社頭、執行陣頭指揮者宣誓式、先時三十一日午前十時、於州廳第一會議室、開催參事會、由全參事出席下、關於生必品配給問題對策、及錬成道場設置案等、行以懇切的討議、同會於國民總後援、米野副局長詳細說明事項爲

一、關於錬成道場設置之件
一、六月五日、國葬當日、陣頭指揮者宣誓式之件
一、關於配給問題之件、

正午閉會、檢討重點、大體置重於配給問題、對此廳獄例、決向官廳進言、對於業者、由經濟報國聯盟、轉達各該業、至於對一般購買者則希奉公班、發出勸告如下

△對配給販賣業者勸告 各業者自省自戒、一意發揮奉公至誠、(一)嚴守公定價(二)務買斤量正確、(三)闇買賣、私情販賣、及商店間交換買賣等絕滅(四)販賣供給物資守規格、明示價格的品質等、切勿供與粗惡品及腐敗品(五)對需要者以親切爲旨、(六)短縮營業時間、對買者勿乘排列混雜、曖昧斤量、或混以惡品、並借賣等(七)廢止廣告、喚起購買慾、(八)配給上欲用新的方法、須受關係官廳指揮(九)營業上如有疑問時、須官廳指示、速解決、切勿以疑問放置不理、(十)以上趣旨須勵行、各組合協定後、相互助成之

△對購買者之勸告 (一)消費節約、貯蓄增加、爲戰力增強要務、須深思熟慮後、各戶生活、縮至最低限、堅於決心(二)各一人一家之生活、須想到國家興衰、相互自省自戒(三)在來舊習慣、極縮或廢止、刷新生活樣式(四)以上各項、實踐普及計、以各界指導級、或有產者、率先實施爲模範(五)物資獲得、避却爭先、不急不用品、勿購買、(六)勿以安意迎合不當價格、私情誘買(七)日人婦女、對滿人業者、不得以逢迎態度、企圖獲得物資、致日滿雙方、招來惡影響、此須嚴戒(八)關於配給、及其他之意見、及要望、可經官公署、及奉聯組織、選以上達方途、切勿有不平不滿等事、

青年隊錬成會

【旅順】市興亞青年隊中堅幹部錬成大會、三十日已收成良好之結果畢會、旅順會屯興亞青年隊、續由三十一日三日間於旅順公學堂舉行大會、並有時局講演、講師爲末委員

參加京吉間競走 安東省選手四日出發

【安東】決戰下、爲錬成體後青年之身心、大滿洲帝國陸上競技協會並滿洲新聞社、吉林靜傳共同主辦『新京吉林驛傳競走大會』、定於六日午前八時在吉林驛前開始競走、沿京吉國道分爲十區、每組十名、每人走一區間、全程總長二百四十公里、至新京神社前決勝、安東省爲選拔參加之選手、於本月卅一日招集省下健脚青年二十九名、在省廳前集合、舉行預選會、於係員指揮之下、向珍珠泡地方開始競走、依其往復之成績、而選定左記之十名並補欠者三名

(一)長岡春楠(安東洋服業)(二)孫秉貴(鳳城)(三)金山昌運(一高)(四)羅兆智(鳳高)(五)曲寶武(大孤高)(六)張振全(二高)(七)關德貴(鳳高)(八)宋緒東(一高)(九)松本米雄(仁忠補習)(十)光富定利(國際)

◆補欠 (一)蕭德貫(三高)(二)張作常(二高)(三)趙學賢(莊河)

該一行預定搭乘四日之望號列車、由省文教科體育股屬官楊殿祥氏引率、抱定必勝不敗之意氣勇躍就壯途、

實施整理行商人 當局對能轉業代爲斡旋

【大連】州廳保安課、爲整理市內之鮮魚蔬菜行商人、業進行調查研究、刻已得成案、故一日自大廣場署管內始、二日爲小崗子署、三日沙河口署、四日甘井子各管內別、招集行商人說明當局關於整理之方針、同時對各個人別詳細調查業績及生活狀態等、今對認爲轉業妥當者、本月內會轉業者、此次整理之結果、對轉業者、由官方斡旋、使就職於各工場、以保障其生活、關於其工場、已交涉成立、又整理後行商人、皆於水產配給、青果配給兩會社下、見登錄、

行將配給浴衣料 錦省整委會審議決定

【錦州】錦州省整備委員會衣料分科會、於六月一日午後二時起、在興亞會館第二會議室、安松省經濟科長及關係機關等關係者出席之下開會、遂行審議以下兩項、一、關於十年度配給浴衣料、二、關於編入綿配給之件、及衣裡布分配之件、且本年度關於浴衣料價格、與去年同、一件小賣價格七圓五角、青色布五元七角八分、白布五元三角八分、對於五人以下之家庭、決定配給浴衣一件、品物現已造成、至遲、於本月末向各家庭配給之、

但該席上安松省經濟科長警告行列購買之婦女們、及關於時局下經濟統制之誤如左、前此行於市中、見各家庭婦女們、擁擠爭於行列購買物件、余頗爲勸心、卽給之物、並非有名無實之物、各應鎮靜、至何時皆能配給之也、想各家庭內不急用之物有相當的存貨、此非常時局下之國民、爲購物而爭前、誠爲可恥之事也、若略爲時局着想、必不能發生此等現象矣、不再見此等姿態、今後須有適切的消費規正、必須有關於該問題、有大加考慮的必要、以謀適正消費者、

禁煙紀念行事

【安東】六月三日爲阿片麻藥斷禁紀念日、展開豪華之紀念行事、安東市公署基於中央之指示、自五月卅一日始至六月六日止、亘一週間舉行多彩之紀念行事、促起市民之自覺、紀念行事之第一日、是日市公署與市警務處編成班、取締一般市內之違反者、六月一日爲禁煙宣傳紀念日週間行事之第二日、於午前十時起、各分區長召集管內一般住民舉開講演、期對阿片麻藥密食密賣者一齊取締、一般市民對阿片麻藥斷禁之徹底認識、

靈峰鳳凰山廟會 遊人接踵熱鬧非常

【鳳凰城】南滿靈峰鳳凰山娘娘廟會、自廿九日起至二日止、亘五日間盛大舉行、滿鐵爲便利一般遊山乘客、在鳳凰山驛設臨時降車場、卅一日爲舊曆四月二十八日、爲娘娘廟會正日、是日適在天晴空萬里、朝山焚香之善男信女摩肩接踵、山上娘娘廟、觀音閣前、香煙繚繞、佛號不絕、宛谷傳音、令人悠然意遠、山下戲棚、有安東協和劇團之演、觀者萬頭攢動、更有鳳城縣公署弘報班編成阿片麻藥斷禁宣傳班、上演紙戲、以喚起民衆對阿片麻藥斷禁政策、在宣傳班側面有鄉道愛路團之講演班、講演愛路與人民之重要性、其他露天飲食店、馬戲場、並種種遊戲場、各種小販、是日誠人山人海、熱鬧情況非筆墨所能形容矣、

求借不得懷恨行兇 既殺其母復滅其子

【大連】原籍山東日照縣、現居東部市寺兒溝東山町、閻宏則者、年五十三歲、曾在福昌華工會社、充當華工頭多年、壯年時因富於收入、吃喝一切、無所不染、及至晚年、身患宿疾、且又債台高築、既貧於疾病、更家貧如洗、一家數口、生活皆賴、幸有其胞兄閻宏傳、亦就福昌華工頭、頗有資產、手足關切、家族生活、唯賴於兄、奈兄亦染病多年、臥床不起、兄嫂乘閒家務、大權在握、叔嫂間近數年來、因屢次借取、竟生意見、宏則因求借、被嫂責之事、時恒有之、近以饑腸在肚、宏則又被金錢所困、三十一日午後、仍到向其嫂借、當時嫂以錢不在手、竟被拒絕、宏則遭拒、憤恨難忍、歸宅後備得鐵刀一把、隱藏袖中、並又衝飲大醉、及日暮、復至嫂宅、其嫂見宏則復返、且面帶兇狀、知有不利、欲逃避時、早被宏則一刀刺入胸部、傷達內部、當時昏絕、宏則兇性大發、又將在室之侄、欲斬草除根、以滅後患計、又將侄執住、以刀刺侄之上體、傷痕數處、母子血流如注、呼救之聲、遠達四鄰、宏則行兇後、欲行脫逃、被鄰右捉起、送交當官、至於被害之母子、現在病院療養、生命危篤中、

旅大兩市市會議員 延長任期今秋改選中止

【大連】日本政府、當現下非常時階段、爲向戰力增強一途邁進、對決戰無直接關係之公私行事、決定一切停止、基於此故、將今秋舉行之各府縣會議員選舉一應停止、且正在內務省協議之際、任期延長之關係法令、成文化、於是州廳內務部、亦順應政府之方針、本年十一月一日舉行之旅大兩市市會議員選舉、大體亦將決定中止、關谷內務部長、搭二日午后十一時三十分大連出發列車赴新京、與關東局之間、關於右記市會議員選舉停止之具體的措置、作種種協議、以後新京、在旅大兩市之市會議員任期延長時、當然將來右期即等州制、市會議員選舉規則等令之改正、市制行期、因根據勅令規定滿三年、而以修正改選之必要、所以俟州廳內務部長歸任、卽將着手此等各種法令改正案起草、

南滿瑣聞

【開原】海龍街二十八號北進土木會社、高木房吉氏日前曾將六秩慶壽費用二百元、送交協和會、充作國防獻金、又豆桿會社外川善作氏、爲祝福其夫人病癒、獻納國防費五十元、□

【錦州】高呼夏季決戰際中、對於體力之健強、實有加意鍛錬之必要、錦州鐵道局旅客課、定於月之十五日、開興城海水浴場、該課所管之滿洲醫科大學校、以及省下各碧園壯兒童紫築館、早已有在滿洲國民學校、錦鐵青年隊等之報名、欲加入錬成、其他有欲加入者、仍希早日報名、□

【四平】新任後僅十數日之關口四平省次長、竟於百忙中尚向管下巡視、前已巡視四平市公署、對當地之實情、得有相當認識之把握、而最近可謂眼於省下之長嶺縣、月之一日、藉魏滋田湯前省次長離任之機會、順便至梨樹縣公署、由午後一時、至五時、亘四小時之長時間、聽取縣政之報告、尤以對興農增產態勢、詳加巡視、天色大暮、始行歸省、預定於四五兩日、再依次巡視開原昌圖兩縣、欲將視立廳頭指揮、

緊要聲明 記並附業德興遠於本年四月十一日號內舖貨物及賬目兩號全部出兌與信義合興記經理朱雲浦等接管…(以下細字難辨)

緊要聲明 啓者氏先夫崔議…(細字難辨)

緊要聲明 敝號於康德八年十二月五日在奉天市大西門裡匯業銀行訂定期存款…(細字難辨)

募集廚夫 一、募集會館之廚夫須持有配給證明書者 做日本飯菜 奉天市大和區大和町十三ノ一 多摩川化學研究所

失照作廢 啓者敝人以董吉星名義…(細字難辨)

遺失匯票作廢 敝人於康德十年三月三十日由奉天商工銀行匯交源中央銀行第五六號支票一張…(細字難辨) 聲明人董吉星

啓事 敝天成香全部營業於四月十三日出兌…(細字難辨)

讓渡營業聲明 敝號小東工廠設於奉天市大東區…(細字難辨)

急告 啓者茲因敝號…(細字難辨) 代表人張芳潤啓

失照聲明作廢 …(細字難辨) 聲明人闞光元啓

脫離父子關係聲明 敝人子陶起山素無正業…(細字難辨) 陶家屯 陶魁林

公告 奉天和銀行 …(細字難辨) 株式會社 大成銀行 本店哈爾濱

募集 一、自動車運轉手 若干名 二、身元確實持有運轉免許證者 有希望者携履歷書於六月十日前至庶務課接洽可也 奉天市小西區惠工街三段二三六 滿洲自動車製造株式會社 總務部 庶務課

幸福 如能戒煙永久幸福…(細字難辨) 敬人 李玉山 謹啓

敝人於未結婚時即患經血不調行經腹痛、未來時經脈極少及結婚一年之後五月經不見了腹內有病塊疑是有孕至後五六個月腹中益覺膨脹飲食無味面黃肌瘦方知是病經各醫診治均說是乾血癆症敝聞此言更爲可怕各處求名醫藥無日無之…(細字難辨)
鳴謝人吉林得勝街一〇號 劉趙氏謹啟